（中華郵政局特准掛號立券之報件） （明治三十八年一月十三日第三種郵便物認可）

時報

EASTERN TIMES.

今天四大張售大洋三分

時報 中華民國三年三月六日 舊曆甲寅年二月初十日

法國革命 九十三年

此書爲法國大文豪囂俄原著吾國亞東病夫譯出文筆典雅曾排日登載時報爲海內所稱

上海四馬路五洲大藥房

青年學報

常識 以爲家庭研究高深科學之預備 ……完全佳著

京門天笑生譯情網一次久已膾炙人口出印行單行本後已銷至六七千部今再版又從……

作文會 詩例 科學所 書 社

本館徵學堂成績品按日登報

凡各學堂習畫習字成績佳者乞寄本館當做銅版登入報中並望注明學生姓名年齡學級等等如遠處之刺繡美術諸品則請寄照片以免往返郵寄之煩

時報館主筆房啓

前湖北官錢局清理處廣告

自漢口四官錢局公司地點被燬一切根據蕩然無存現于英租界大智門……設立股欵清理處……凡持有該局股票者……自陰歷三月二十一日至閏五月二十一日（即陽歷四月十六日起至七月十五日止）爲第一限……務希於限期內將收條送交本處以憑登記……逾期不再展期……

中等德文文法教科書出版

丹徒朱……譯 德文之學……本書爲課本……定價大洋一元五角 總發行所上海文明書局分售處鎮江文成堂大成書局及各大書坊

商務印書館緊要廣告

本館現定於陽歷三月二十號爲止凡舊式郵票無論已蓋及未蓋中華民國字樣者一槪不收特此聲明

浙江鉄路學校校友會啓事

本會定於三月二十二號下午一時在杭城金剛寺巷本事務所開二次大會討論進行方法修改會章凡我校友均乞……蒞臨勿因道遠……

上海中華書局發售學校用品

本局添設文具儀器部 凡各學校用品如物理器械◉化學材料◉博物標本模型◉測量繪圖器械◉體操用具◉風琴樂器◉手工用具◉幼稚恩物以及石版鉛筆紙張墨水各種文具無不具備物品精美價格低廉 各大埠分局亦有出售特此佈告

上海棋盤街中華書局謹啓

神州國光社 國粹學報 遷移廉價廣告

古學彙刊已出至第八編預定全年五元美術叢書續集已出至第六集仍售預定券五元外埠加郵費一元今將廉價各種全函列左

- 精製木匣 美術叢書正集十集全函 原價每集一元 今減價全函收實洋七元外加木箱洋五角外埠加郵費一元
- 精製木匣 古學彙刊第一集三十三種全函 原價每編一元 今仍照預定價全函收實洋五元外加木箱洋五角外埠加郵費三角
- 精製木匣 神州國光集外畫冊五十種全函 不與國光集重複 原價六十四元九角今減價收實洋卅六元正外加木箱洋一元外埠加郵費一元五角
- 精製木匣 神州國光集外大畫片四十五種全套 不與國光集重複 原價念七元八角今減價收實洋十五元外加木箱洋一元外埠加郵費八角
- 精製木匣 國粹叢書四十種全函 原價十八元三角今減價收實洋十一元外加木箱洋一元外埠加郵費一元
- 精製木匣 風雨樓叢書第一集九種全函 原價二十元三角今減價收實洋十二元外加木箱洋五角外埠加郵費五角
- 精製木匣 風雨樓叢書第二集十二種全函 原價十六元三角今減價收實洋十元外加木箱洋五角外埠加郵費五角
- 精製木匣 已出七年國粹學報彙編全函 原價二十一元四角今減價收實洋十三元外加木箱洋一元外埠加郵費一元五角
- 精製木匣 已出四年神州國光集全函 原價三十二元今減價收實洋念五元外加木箱洋一元外埠加郵費一元五角
- 精製木匣 已積楹聯屏條十七種全函 原價十三元六角今減價收實洋九元外加綾精裱工洋八元木箱洋一元外埠加郵費一元五角

本社出版物蒐羅宏富印刷精良久爲海內稱許蓋志在流傳古人著作自非同坊賈射利故紙張墨色釘裝務求精美可以傳世久遠且本社所製玻璃版每次僅印二百部所借原蹟或物易他姓或流海外不能再借他時售罄雖加培原價亦無從購今所存全函多者不過數十箱少者僅十餘箱價照成本合算愛古諸君祈速購藏爲荷

上海抛球場北寗波路四百二十三號 神州國光社國粹學報社同啓

上海寶成銀樓擇於陰歷二月十八日陽歷三月十四號興遷開張廣告

本樓向設英界抛球場南開張已歷多年久經名馳遐邇各界稱許茲爲擴張營業於英大馬路香粉弄口坐北朝南建三層樓洋房現已工竣今値興遷之吉發行自煉十足赤金精製金銀首飾……特色一應俱全凡蒙賜顧請認明和合商標庶不致誤

本館告白刊例

第一日每一行四角第二日至第七日每一行二角半第八日以後每行一角半……以三行起碼……不足十字者作十字算

新編圖書彙報

本館新編第三十期圖書彙報現已出版 凡近年新出之各種書籍均已分門別類詳細載入 如欲索閱請爲函索當即寄奉 不取分文

郵票購書章程亦詳載彙報閱者請注意

商務印書館告

徵資造福

安徽歙縣黃君文甫樂善好施今春四鄉……諸友……捐助本會……

徵甯會館……

中國營業地產公司廣告

地畝房屋出賣 租界內各段大小地畝均有其價甚廉 大小房屋出賣及出租如有意者請來英大馬路三十九號本公司面議

雅言第四期

社論 ……〇政制抗議〇我國於改組國會之立法論〇現今之政……

譯論 ……

學錄 ……

文選 ……

詩選詞選詩鐘叢談若干種

紀事 國內紀事國外紀事……

名賢遺著 ……

每册三角全年念四册預定六元半年三元二角每册郵費二分半……

總發行所上海威海衛路三十五號半雅言雜誌社〇分銷處本埠外埠中華書局及各大書坊

上海曾志忞啓事

鄙人自上年上海貧兒院兵燹後室家一空……於北京前門內……北京一一四〇……函……可也

恭泰記協土棧遷移英租界聲明

本土行自……遷移英界四馬路……

江蘇商辦南京第一蘇州第二電話局佈告

本局於本年三月一日……自本年三月一日起……

湘路股欵清理處啓事

案照湘路……

預約展期 祗剩五日

說部叢書

三月十一出書 即日截止預約

商務印書館 愛讀諸君宜速購取

英商德順新土棧舊歷二月初七日先行交易十二日開張特別放盤廣告

本號自運大小洋藥……開設於英界北京路郵政局對面大洋房內……惠顧諸君請認明牌號地點庶不致誤 本號主人謹白

農林部審定新學會社各種農業教科書

初等之部

- 農學大意 洋八角
- 土壤學教科書 洋二角半
- 特用作物教科書 洋三角
- 園藝教科書 洋二角半
- 作物病蟲害教科書 洋三角
- 肥料學教科書 洋三角
- 養畜教科書 洋二角半
- 農業經濟法規教科書 洋三角
- 果樹栽培篇 洋一角半
- 栽培通論教科書 洋二角半
- 造林學教科書 洋三角
- 農藝化學教科書 洋四角
- 蔬菜栽培篇 ……
- 特通作物教科書 ……
- 農產製造教科書 ……
- 農業氣象教科書 ……

中等之部

- 化學教科書無機篇 洋六角半
- 肥料教科書 洋五角
- 果樹教科書 洋五角
- 農業經濟教科書 洋六角
- 礦物學教科書 洋四角半
- 作物汎論教科書 洋六角
- 畜產學教科書二冊 洋一元四角
- 農業簿記教科書 洋三角
- 動物學教科書 洋六角
- 作物各論教科書上下 洋一元
- 農用昆蟲學教科書 洋六角
- 農業土木教科書 洋五角
- 土壤教科書 ……
- 蔬菜教科書 ……
- 農作物病學教科書 ……
- 獸醫學教科書 ……

實驗參攷各書

- 土壤學 洋三角
- 農藝化學 洋五角
- 農產製造學 洋八角
- 栽培叢書一二 洋九角半
- 畜產叢書 洋六角
- 農業綱要 洋一元
- 肥料學 洋三角半
- 作物生理學 洋五角
- 藥用作物學 洋三角
- 栽培汎論 洋一元二角
- 畜產學各論 洋八角
- 農家副業 洋四角半
- 氣象學 洋五角
- 植物生理學 洋四角
- 綠肥作物製造法 洋五角
- 桑木栽培新法 洋三角
- 家畜飼養法 洋五角
- 農業全書 洋五元三角
- 農業經濟學 洋四角
- 作物病理學 洋五角
- 害蟲驅除全書 洋一元二角
- 蔬菜栽培新法 洋三角
- 農家百事問答 洋七角
- 實用森林學 洋八角

發行所上海棋盤街

小說月報第四卷九號出版

本號月報（一）倫理小說慘景 西洋名著……（二）校書 ……（三）幸……（四）新市聲 ……（五）齊王氏外傳 ……

而免 長篇兩篇筆記兩種 出色 小說叢考及圍棋譜……

商務印書館小說月報社啓

教育部審定

最新 最進步 最廉 最完備 五折出售

小學教科書

本局遵教育部新章編纂春季始業新編教科書秋季始業新制教科書各科科目悉依部頒課程表爲標準可稱最新新編新制各書業奉部批准按照四十星期分配印刷紙張復力求精善而定價一概五折可稱最廉新制書已蒙教育部審定新編初等小學修身國文現亦奉審定批修身曰此次重加審訂另行編輯較前書大有進步批國文曰此次更照新章大加修改選擇教材斟酌字句均較前書爲妥善奉部批獎可稱最進步各書宗旨均合部令有稱教授新學說注重應用程度適合課 [illegible] 甚可引起審美觀念教授書極便參考可稱最完備所有優點更詳於下

（一）闡揚孔道以保存固有之國粹（二）採道德及實利主義以期切於實用（三）詳述國恥及租借割讓地以重國家觀念（四）注重最近中外地名及地理上之變遷

中華書局出版

春季始業

教育部審定

◎新編中華初小修身 八冊 每冊折售 三分
◎新編中華初小國文 八冊 每冊折售 五分
○新編中華初小算術 八冊 每冊折售 五分
○新編中華高小修身 六冊 每冊折售 三分
○新編中華高小國文 六冊 每冊折售 五分
○新編中華高小算術 六冊 每冊折售 四分
○新編中華高小歷史 六冊 每冊折售 四分
○新編中華高小地理 六冊 每冊折售 四分
○新編中華高小理科 六冊 每冊折售 四分

秋季始業

教育部審定

◎新制初小中華修身 十二冊 每冊折售 三分
◎新制初小中華國文 十二冊 每冊折售 五分
◎新制初小中華算術 十二冊 每冊折售 五分
●新制初小毛筆書帖 三冊 第一二冊 第三冊 折售 一角半 一角
●新制初小鉛筆畫帖 三冊 第一二冊 第三冊 折售 一角 二角
○新制初小中華手工 四冊 每冊折售 二角
◎新制初小中華體操 一冊 折售 角半
◎新制高小中華修身 九冊 每冊折售 三分
◎新制高小中華國文 九冊 每冊折售 五分
◎新制高小中華算術 九冊 每冊折售 四分
◎新制高小中華歷史 九冊 每冊折售 四分
●新制高小中華地理 九冊 每冊折售 四分
◎新制高小中華理科 九冊 每冊折售 四分
●新制高小毛筆書帖 三冊 第一二冊 第三冊 折售 角半 二角 三角
●新制高小中華商業 六冊 每冊折售 七分
◎新制高小中華農業 六冊 每冊折售 七分
●新制高小中華英文 三冊 第一二冊 第三冊 折售 二角 三角

編輯人名：范源廉 沈頤 戴克敦 陸費逵 李登輝 楊錦森 顧樹森 趙秉良 潘武 章嶔 沈璋 史禮綬 丁錫華 歐陽溥存 徐傳霖

注意：上列各書均有教授書◎爲審定公布者●爲批准審定者○爲已送審定者

江蘇省教育會附設圖書館啟事

本館現因籌備時期徵集圖書分購捐寄存借鈔四門如海內藏書名家官商局肆以圖籍惠贈及借儲者請逕寄上海西門外本會掣奉收據另有簡章函索即寄

商務印書館出版

小學教員講習所必用之書

教育部前令各省參照師範學校章程特設小學教員講習所茲復通令從速籌辦其辦法分一年二年兩類畢業後得充小學教員并擔任校外教育之用是此項講習所教科用書急宜注意茲將本館出版各書最適於講習者列目如左

◎二年畢業用書

修身講義 二角
倫理學大意講義 二角
教育學講義 三角
教育史講義 四角
論理學講義 四角
心理學講義 三角
教授法講義 四角
管理法講義 近刊
國文典 六角
中國歷史講義 八角
東西洋歷史講義 四角半
中國地理講義 五角
外國地理講義 四角
數學講義 六角
博物學初步講義 五角
理化學初步講義 四角半
生理學講義 三角
植物學講義 三角
動物學講義 三角
礦物學講義 三角
物理學講義 四角半
化學講義 五角
體操講義 八角

◎一年畢業用書

倫理學教科書 三角
教育學 二角
教育史 二角半
論理學 一角半
心理學 二角半
各科教授法 二角
學校管理法 二角
學校衛生學 三角
中國文典 二角半
算術 三角
植物學 三角
動物學 二角半
初等礦物界 三角
生理衛生學 一角半
初等物理學 二角
化學 三角
體操講義 八角

以上各書教材豐富程度適合不特適用於講習所即未入講習所而欲應檢定教員之試驗者得此自修亦足廣學識資練習爲預備試驗地步至現充小學教員者得此以供參考尤足爲實習之助

交通部接收蘇路廣告

本部接收蘇路查與前蘇路公司所訂設立清算機關規約及愚函等函應爲該路股東告者列下 一每期償還股本分配利息均由清算處經理對於股東負完全責任 二關於從前公司股票以及交通部發出之有期証券保持人如有轇轕爭執情事部對於應還有期証券之本息每期以收到清算處之憑收據爲憑此外對於股東不負責任 三本到期後經商五年尚不請求支付作爲無效 四証券於每次應付本息 四本部現在業經按照部與前公司所訂合約將証券及第一期股欵交付股欵清算處所有該路股東即希持所有股票逕向蘇路股欵清算處換券領欵可也

漢冶萍公司股東公鑒

本公司現有重要事件應開股東大會公決除詳情由股東聯合會轉告外茲定本三月七號即舊歷二月十一日下午一時假上海四川路一百二十號中國青年會開股東大會務祈屆期惠臨公同議決並請於會期前五日各持股票息單或息股票單掣取入場券至時憑券入會 漢冶萍公司事務所啓

籌備巴拿馬賽會事務局在滬招工投標廣告

社說

論共和顧問院職權上

（聖擬）

有賀長雄在日本以明法鳴自入吾國持論類偏宕不衷於理近又以共和顧問院官制進夫數共和之先進在美洲要以美利堅爲濫觴在歐洲則推法蘭西爲鼻祖泱泱大風至今稱極盛焉而皆未聞有顧問院之設置有之則若智利之屬季札所謂自鄶以下無譏者也有賀氏不望吾國爲美利堅爲法蘭西而望吾國爲智利之次是固何心也歟抑吾又思在歐洲有若英吉利（舉一以例其餘）在亞洲有若日本皆君主國也亦皆有類于顧問院之樞密院有賀氏乃以君主國之章制嘖嘖稱道於吾中華民國是又何心也歟其尤甚者則在以君主之國樞密院職權所未及者欲自吾中華民國作其先如以顧問院并操憲法之起草及修正權是吾欲無辯又安得而無辯

英吉利無成文之憲法然當世追溯憲法之導源必首及英吉利則以其大憲章其權利請願其權利法典其皇位繼承法之屬既與憲法有同等之效力即從而視爲憲法然皆自其人民暨巴力門所議決得英吉利君主之裁可而後公布也爲萬世不刊之典與樞密院渺乎其無關也若日本之憲法固世所謂欽定憲法矣其國體與英同其憲法之民定欽定有不同則由英之立憲悉出人民之要求日本乃斷自皇衷順民而副其望故得以起草之責委任於伊藤然逮憲法必須改正之時猶必經議會之協議不以屬於樞密院此則日本尊視議會之心固與英吉利無少差矣若有賀氏主張之共和顧問院循繹其義猶是總統之諮詢機關與政治會議略相似顧令其操憲法之起草權則何不即以委諸政治會議安用多此駢枝爲也又令其操憲法之修正權則何不定政治會議爲常設機關以爲修正憲法之備又安用多此更張爲也顧無論起草修正之權之何在要之其在總統之諮詢機關則無不蒙欽定之嫌而易以召舉國人民之反對何也君主國如英吉利猶徇民意而還其起草權甯能以民主國如吾中華民國者獨於憲法之起草一以聽諸總統之諮詢機關而人民皆無預歟且君主國如日本猶徇民意而分修正權於國會甯能以民主國如吾中華民國者獨於憲法之修正一以聽諸總統之諮詢機關而人民舉勿問歟然則有賀氏之主張特亂國之主張耳總統之不惜厚幣延客卿預前席之謀議以理國非以亂國也有賀氏乃以亂國之主張進其辜吾國人之望姑勿論無乃大負總統也歟

憲法也者非獨以坊民也即一國之元首亦不能不兢兢焉循其規範之中故若日本憲法之出自欽定者特一時之權宜而斷不當視爲制定憲法之正則何也元首苟可自定之即無不可自違之故不能以事實之未發生即不思杜其漸塞其萌也有賀氏不以英吉利憲法所構成者移植於吾中華民國而唯數典樂道其祖豈忘吾國之國體已非復君主之舊歟又自忘日本修正憲法之手續而唯斷斷焉爲共和顧問院爭皆欲舉民主國政府之權力駕乎君主國之上歟嘻適見其爲偏宕而已

小說

胠篋之王

（法國瑪黎恩勃勃朗著）（吳門瘦鵑譯）（續）

莎尼亞便把鑰匙遞與公爵公爵即忙捉住他的玉手緊緊的握了一握莎尼亞早已紅潮上頰羞答答的抬不起頭來幸而那燈光甚是暗澹不曾被別人覺察退下一步亭亭的立在櫃旁尤曼道阿父你難道就穿了這薄薄的衣服麻布的半臂往巴黎去麼要去快去了別這樣慢吞吞的你每回出去總要使吾們等半個鐘頭呢高奈瑪丁聽了他女兒的話慌忙奔出廳事尤曼做出很煩悶的樣兒在一隻椅上坐下歐麥立在內室的門前莎尼亞坐在櫃旁三人都低頭不則一聲忽聽得那玻璃窗上有一陣淅瀝之聲尤曼道呀下雨了這倒也好免得吾們星夜奔波公爵道今夜天氣很暖和下雨也不打緊你衣服只須穿得好些仍可上道可是那羅蘋決不肯展期等到天晴來像吾們怕了雨大事便去了大家都沈吟無語聽那玻璃窗上的雨聲公爵從衣囊中掏出一隻紙煙匣取了一枝紙煙點上了火很快樂的說道這廳中爲甚麼黑魆魆的直好似一個漆黑的洞穴何不把這裏的許多燈一齊點上大放光明呢說時便走到四面把那架上桌上天花板上無數的銅燈銀燈磁燈逐一點上莎尼亞玉容含笑雙波注着他公爵剛點到第二十二盞燈那高奈瑪丁飛步而入立停了喊道做甚麼來做甚麼來把油兒作踐尤曼道亞克的孩子氣總未去掉靜坐了一會便不憚煩好端端把那許多燈都點上了火高奈瑪丁悲聲說道親愛的公爵親愛的公爵你爲甚麼不想想把這許多燈一齊點上須多少油吾們平日只點六盞燈除非有甚麼大事纔多點幾盞今夜被你這一來直大破吾鈔了公爵回頭笑道亮些豈不是好方纔黑魆魆地如入鬼窟真使人悶損但是那汽車在那裏吾們快去喚伊盎高奈瑪丁道難道叫吾冒雨趕到那汽車房裏去麼

（未完）

交通部收蘇路廣告

……全責任二關於從前公司股票以及交通部發出之有期證券保持人如有關轉爭執情事均由…經理對於股東一律負責任……到期後經爲五年尙不請求支付作爲無效四本部現在業經按照部與前公司所訂合約將證券及第一期股欵交付股款清算處所有股票逕向蘇路股欵清算處換券領欵可也

滬楓路局局長鍾文耀啟事

交通部印成蘇路股東之證券奉部電飭加蓋戳記證券張數甚多…告竣已商請蘇路股欵清算處定三月十一號給發恐未周知謹此布告

漢冶萍公司股東公鑒

……

籌備巴拿馬賽會事務局在滬招工投標廣告

……

華泰洋行

本行新由英國名廠運到經緯儀水平儀手水平儀繪圖厚紙透明紙晒圖白紙等邊紙紙蠟布繪圖顏料繪圖器具……一切新貨不及詳載如蒙賜顧請認明江西路念九號不誤 華泰洋行白

命令

三月三日大總統命令 茲制定豫戒條例公布之此令

又令 茲制定國有荒地承墾條例公布之此令

又令 任命沈汪度爲雲南陸軍第二師師長兼督辦滇南剿匪事宜此令

又令 徐啟秀給予三等嘉禾章此令

又令 代理國務總理孫寶琦內務總長朱啟鈐呈據四川民政長陳廷傑呈稱考核省公署各員擇尤保獎以勸勤勞等語四川教育司長王章祜行政公署秘書楊光璵鐵訓科長顧植萬鼎 張體泗程昌祺鍾元建豐盛祐科員萬善孚伯任張驥馬鵬汪承烈陳國當陳縣敘旣據該民政長聲稱均係著有成績應准傳令嘉獎藉資鼓勵此令

又令 衆代陸軍總長周自齊呈請將張仁授爲陸軍步兵上校王國楨授爲陸軍憲兵中校倪文翰授爲陸軍步兵中校顧紙授爲陸軍憲兵上尉柳樹蕃授爲陸軍憲兵中尉程國棟授爲陸軍憲兵少尉宋人傑李景春殷澹授爲陸軍二等測量正徐元英姜谷遲徐渡蔣秉長黃榮紱章孟賢周之章張國柱裴翰輿授爲陸軍三等測量正應照准此令

又令 衆代陸軍總長周自齊呈據奉天都督張錫鑾稱押運烏珠穆沁喇嘛廟蒙匪糧車之喇嘛旦巴扎木沙二名前照內亂罪各處二等有期徒刑現在蒙亂已平且查該喇嘛等犯罪行爲出自誘脅不無可原擬請寬免保釋等情請核示等語前往頒發明令凡蒙古官民曾受脅迫者勿得復從自應特予矜恤本大總統依臨時約法第四十條特赦旦巴扎木沙免其執行即由該部轉飭遵照此令

補錄二十八日大總統命令 曁正午加陸軍中將銜此令

又令 衆代陸軍總長周自齊呈請任命劉京喆爲山東陸軍四十七旅步兵第九十四團團長應照准此令

又令 衆代陸軍總長周自齊呈請將馬麟加陸軍步兵上校銜應照准此令

又令 衆代陸軍總長周自齊呈稱陸軍步兵少校楊汝盛行爲謬妄有玷官箴請褫革軍官並褫奪六等文虎章以昭烱戒等語應照准此令

又令 衆代陸軍總長周自齊呈據湖南都督湯薌銘轉據湖南鎮守使趙春廷電呈所部第三營營長陸軍步兵少校關鴻陞於檢獲亂黨劉樹卿至辛忠城密函一案有經陷無辜情事已撤差看管請褫革訊辦等語關鴻陞身充營長竟敢參誣經陷實屬居心險詐應即褫革軍官歸案訊辦以昭儆戒此令

又令 代理國務總理孫寶琦呈據蒙藏事務局呈稱廣覺寺額爾德呢默爾根對揚庫爾班第達呼圖克圖阿旺洛丹金帕鑑類那木濟勒茂明安扎薩克鎮國公喇嘛喜色楞多爾濟等來京觀賀擬請分別給獎其隨從來京之徒衆亦均贊襄有功擬請一併給獎等語該呼圖克圖等勸導各旗傾誠民國於蒙務多所贊助自應分別封獎以昭激勸對音呼圖克圖加封弘道大師四字名號賞坐黃圍車並給予印信茂明安扎薩克鎮國公喇嘛喜色楞多爾濟賞加貝子銜其隨從來京之商卓特巴雅林丕勒博特均加封達喇嘛得木奇丹巴鄂特色爾給予達喇嘛銜索勒本吉克罕特以大喇嘛升用餘如所擬辦理此令

補錄一日大總統命令 衆代陸軍總長周自齊呈核覆吉林民政長擬以凌順依克器佈慶壽慶泉吳連明補驍騎校請予准補等語應照准此令

又令 代理國務總理孫寶琦內務總長朱啟鈐呈據前署直隸民政長劉若曾呈稱內務司科長李滿田張毓書現調他差請予免官等語李滿田張毓書均准免本官此令

又令 代理國務總理孫寶琦內務總長朱啟鈐呈據雲南民政長李鴻祥呈稱富縣知事爵業順因病呈請辭職爵業順准免本官此令

補錄二日大總統命令 內務總長朱啟鈐呈擬代理江西民政長戚揚呈請任命國恩榮爲江西省城警察廳長應照准此令

又令 司法總長章宗祥呈稱秘書范治煥李猷龍呈請辭職范治煥李猷龍准免本官此令

又令 司法總長章宗祥呈請任命徐承錦爲秘書應照准此令

又令 衆代陸軍總長周自齊呈核覆黑龍江護軍使朱慶瀾擬以穆瑚阿補驍騎校請予准補等語應照准此令

又令 衆代陸軍總長周自齊呈核覆…黃旗滿洲都統…擬以石倫接署世佐管領請予接補等語應照准此令

又令 代理國務總理孫寶琦呈據蒙藏事務局呈准昭烏達盟敖漢扎薩克和碩親王棍布扎布呈稱輔國公銜頭等台吉阿拉瑪斯圖呼勒豪旗頗心效順厥功甚偉請予獎敘等語阿拉瑪斯圖呼應進封輔國公以昭激勸此令

又令 代理國務總理孫寶琦呈據蒙藏事務局呈稱錫林郭勒盟西烏珠穆沁旗都統衛管旗章京色旺拉什贊助共和辦事得力請予獎敘等語色旺拉什應准賞給輔國公銜用昭激勸此令

專電

◎支（四日）政治會議開會議員李慶芳詢問該會議是否常設議長答謂將與政府交涉當即開議改良司法案以涉及法律問題祗抒意見不議辦法辯論良久議長主張將刑律改重指定朱文劭許世英等十三人審查（五日酉刻北京專電）

◎政治會議饒漢祥報告審查地方歲出案謂前清果能專制不爲假立憲何至速亡云云議長謂裁減實出於不得已遂通過（五日酉刻北京專電）

◎政府籌設幣制局已將簡章議定不日公布幣制總裁與財政總長職位平行總裁下設鈔券圜法兩處（五日酉刻北京專電）

◎幣制局規定簡章職掌計四項（一）監督全國造幣廠（二）監督中國銀行及國民銀行發券事（三）監督整理各省官銀錢號（四）籌辦其他關於幣制事宜（五日酉刻北京專電）

◎袁總統主張恢復財政舊制飭財政部趕造前清末年收支清册呈覽該部辦公因此忙碌會計司員散出有遲至夜間一二句鐘後者實歷來所罕有（五日亥刻北京專電）

◎皖路收歸國有已磋商就緒股欵有著代表等俱滿意（五日亥刻北京專電）

◎張弧主張多闢鹽灘爲袁總統所駁斥遂於昨日（四日）具呈辭職（五日亥刻北京專電）

◎張鎮芳運動鹽政處長甚力（五日亥刻北京專電）

◎許世英自熱河回京查辦行宮古玩失竊案尙無要領但謂修葺行宮一役浮冒至二十萬元實僅得一萬八千金到工云云（五日亥刻北京專電）

◎政府接到皖省密電又破獲亂黨機關一處當場拿獲方綍言陶基才趙宣章方汝璘四犯供稱在上海裕豐厚與孫文黃興范鴻仙龔振鵬李小南龔遠侯戴玉侯黃少棠陳伯書陳劍磨等聚議此次回皖實爲白狼援助戴任徽州總司令方任光固總司令陶担任往來傳遞消息並在腰間搜出安徽討袁軍義勇團白布徽章下蓋篆文印日皖省討袁軍義勇團關防現已將方陶兩犯正法（五日亥刻北京專電）

◎高等小學畢業生盧顯聲具呈政府請開捐納以裕國庫（五日亥刻北京專電）

◎福州商會電京請宥釋前都督孫道仁（五日酉刻北京專電）

◎廣西都督陸榮廷由桂林來粵昨日（四日）行抵廣州會晤粵督龍濟光即僑寓都督府（五日巳刻廣州專電）

◎杭垣賭縱局長嗜烟案人証已齊一體看守定（九號）開庭審訊惟牽涉政法兩界人員茲事體大審廳主張根究（五日申刻杭州專電）

◎屈省長以審訊盜案難得眞相擬恢復體刑此間輿論均反對（五日申刻杭州專電）

◎浙省陸軍測量局此次在滬購辦儀器二萬金朱督特派本府參謀中校劉柄樞前往驗收（五日申刻杭州專電）

◎浙都督府參謀長金華林覲見總統公畢昨電浙准（十號）回杭（五日申刻杭州專電）

◎馮都督令教育司籌撥基金爲女學經費（五日酉刻南京專電）

◎韓省長訓令各縣知事凡扣折及劃撥各欵適用虛收支方法（五日酉刻南京專電）

◎江蘇國稅廳頒示牙契典稅徵收費准支百分之四（五日酉刻南京專電）

◎江蘇新訂各縣知事月報遲延懲戒令奉財政部核准頒行（五日酉刻南京專電）

◎部視學張宗祥汪森寶不日來滬視察中國公學（五日酉刻南京專電）

▲更正 昨報模範劇院及天花盛行兩電係杭州來電手民誤排南京特此更正以昭核實

特約路透電

◎據太湖來客聲稱白匪已入距太湖一百九十九里之霍山縣淫掠焚殺慘無人理蘇皖贛三省大軍刻皆聚集太湖拒匪云此間又傳廣東現有劇匪黃狼響應白狼（三日九江訪函）

◎廣西都督陸榮廷民政長張鳴岐均來函與龍督會商抒解財政困難問題仰給洋債外毫無他策內地數鎮因省中當道禁止現銀運出省城及因軍士強以紙幣購物故均暫停貿易（五日廣州專電）

◎今晨日皇特召首相山本伯爵入覲嗣復召見德川公爵外間頗爲注意樞密院已開特別會議據消息靈通之各界傳說德川公爵有簡任首相之望蓋貴族議院力主減少海軍預算經費日洋七千萬元山本伯爵或將辭職也（五日東京專電）

◎司法大臣松田君病卒（五日東京專電）

時評一

◉黃狼 （[illegible]子）

外間傳言有五狼之說今據路透電廣東固有黃狼發現矣不其爲兒戲之甚耶夫土匪之名固何所取而不可特以旣爲土匪亦必以性命血肉博之猛悍勇敢得之不若文字家之可以游戲成之今以白狼得手之故即以黃狼繼其後且復以某狼某狼配其色嗚呼是蓋土匪而兒戲者也孔子有云人而無恒不可以作巫醫我今亦云人而兒戲不可以作土匪

因患咳喘恐有性命之憂

南昌商人由韋廉士大醫生紅色補丸死裏逃生去冬因咳嗽勞傷而殞命者已不知凡幾矣江西南昌府張瑞祥煙莊幹事許德坤君來函云彼患咳喘重症幸服韋廉士大醫生紅色補丸及時而治得慶更生因紅色補丸之功能速生有力之新血俾其肺部强健脫除其苦也○余患氣喘咳嗽胸部疼痛咳時濃痰上壅夜間尤甚胃口失調夜不安枕苦難盡述遍求良醫備嘗各藥終不見效幸由南昌華英葯房主人囑余試服韋廉士大醫生紅色補丸共服三瓶得以治愈一切咳嗽痛苦全消精神强健其功效神速如此韋廉士紅色補丸實乃地球上之聖藥也感謝靡涯書此爲證

南昌許德坤君之玉照

韋廉士紅色補丸不獨能使肺部强健且能生血清血養血故凡　瘋濕骨病　臀尻痠楚　乾濕癬癩　皮膚燥癢　少年斲喪　嗣續艱難　胃失消化　血涸氣衰　山嵐瘴瘧　以及婦科各症無不奏效如神韋廉士大醫生紅色補丸凡經售西葯者均有出售或直向上海四川路八十四號韋廉士醫生藥局函購每一瓶大洋一元五角每六瓶八元遠近郵費在內

此係最末次之機會也

今年五彩月份牌格外精美係用十四種顏色所印成於所剩無幾請勿失此機如欲奉贈一張請將此券剪下塡寫姓名住址並必須貼上韋廉士大醫生紅色補丸包皮上之兩頭藍色圓牌子二個速即寄到上海四川路八十四號韋廉士醫生藥局可也

藍色牌子貼於此處　　藍色牌子貼於此處

姓名

住址

注意此紙從何報剪下

務乞從速遲恐不及

各埠大藥房洋廣貨號經理　沈製鏡面散　真有牌　剩上加利

酒刺　紅壞　白點　油光　滑氣　瘡疤　痘疤　狐騷臭　汗斑等類靈效昭著各埠均有經售小號因嚴杜假冒發售外埠曾經登報廣告本主人意圖推廣不在利計此次改良後如蒙各寶號欲經理者及已經經售者請直接惠顧現銀照原批折扣外自登報日起一月之內特別看章另加贈送以期各經售家利益豐厚得以柔力讚張凡我同胞欲求面美如玉請認明真牌沈製珠粉羊脂鏡面散有餘年氏小像藍龍商標三色印銅版仿單上海英美會審官告示中外醫生驗據又須切記總發行上海山西路二百念五號門牌人壽堂藥室餘年氏製方是的真售價雙料每洋二瓶每料六瓶洋二元五角單料每洋五瓶每瓶大洋二角五分外埠不加寄費郵票通用不扣

各埠大藥房各大寶號惠顧者本堂均發行之沈製鏡面散男女面上粉刺雀斑容

收買蘇浙路股票

不論整數或另股一律收買現洋交易貯欵以待如有蘇浙路公司股票或收據欲出賣者請　駕臨本埠四馬路麥家圈惠中旅館三十八號朱春記接洽可也

籌備巴拿馬賽會出品協會上海分會啓事

本分會業經呈報成立假南市毛家弄商會爲辦公地點凡本縣學商工各界願以天然及製造各出品赴賽者請隨時移玉本分會接洽或將出品物品携送本分會存以便屆時赴會期限甚促幸勿觀望自誤特啓

石谷生平第一精品　臨宋元十二景　五彩珂羅版精印

此册乃瑤華道人舊藏後歸臨川李氏近爲龐君萊臣以二千餘元得之號爲石谷生平第一佳搆每頁有瑤華道人及董誥曹文埴沈初劉墉錢保梁國治錢載等諸詩跋玆用珂羅五彩精印與原本無異每册定價大洋二元八角

分發行所　蘇州都亭橋有正書局　南京奇望街有正書局　天津東門外東馬路有正書局

總發行所　上海望平街有正書局　北京琉璃廠西門有正書局

遺失護照聲明

鄙人等日前因公來到上海事畢卽欲回北於晚八時餘乘坐洋車行至四馬路地方忽被馬車將洋車碰倒當時昏迷迨至蘇醒後檢查身邊失去皮夾一個內有京師警察廳護照一張上面注寫巡長週致和恩普巡警馬永福之名另有拱衞軍弁兵津浦鐵路火車半價票四張除有一張上寫病犯莊春林餘仍注有巡長恩普等三人姓名此物發現即作廢除函知火車站並登申報聲明作廢外用特再登貴報俾衆周知

巡長週致和　恩普　巡警馬永福　同啓

中國救濟婦孺總會誌謝

玆由瑞康寶號交來以諸君子造福　浦麗山君遷居蒙親友餽送壽儀之資移助敝會　洋五十元　除款交經濟科核收並掣奉收條外特誌報端爲浦麗山先生暨諸君子致謝

上海泗涇路中國救濟婦孺總會虞和德朱葆珍貝仁元等謹啓

能力全失之腦系

腦系含有一種奇妙之能力使人身各部强壯有力如腦系衰弱或失其能力則可用法使之復原腦系能使身內五臟六腑作工使胃有消化力使肝經發生膽汁使腎經濾去污濁腦系强壯則身體亦强壯即身內各部機關雖有病痛可不必用藥而使之復原腦系如不强壯使所患各病甚至用藥亦屬徒勞即醫生所謂不治之症則病人將受莫大之痛苦矣腦系既有若此重大之關係安得不以培養腦力爲亟乎

修道院丸藥

修道院丸藥 內有腦系所必需之原質雖不敢自誇神奇然服此而獲愈者皆稱之爲奇藥此無他因此藥專補腦部所缺乏之能使强壯有力

修道院丸藥 善治四肢發顫　左癱右瘓　中風　腦力耗竭　精力衰殘　腦弱　全體疲乏　頭昏　無端憂懼　失眠　胃呆　房事無能　腦筋痛　婦女各症　多年骨痛　紅痧以及各種腦筋皮膚胃部腎經肝經之病以後永不復發

中國各處藥房均有出售

價目　每瓶一元五角每半打八元五角

總經理處上海四川路七八號好時洋行

G 207

新出明初拓魏賈使君碑

此碑書體雄偉與張猛龍碑如出一手亦北朝碑石中之嬌嬌者此明初拓本較近拓淸朗遠甚有李勵伯先生舊藏現歸王孝禹先生有吳讓之題籖鑒定爲近時不數覯之本　每册價三角五分

上海有正書局　北京　天津　蘇州　南京　分局啓

廣東協和成土行移申添設門莊放盤廣告

本號創始香港廣州分設九江漢口鎮江蘇杭各埠歷四十餘年採選大小洋土頂莊貨高價廉早已四遠馳名遐邇贊賞今特設門莊應期淮近惟因存貨豐厚急欲脫銷四馬路麥家圈寶善里內第三家石庫門面並零售批發價格外克己以廣招徠凡貴客光顧新張明本號招牌庶不致誤特此登報週知　本號主人啓

小說時報　第二十一號出版　每册定價六角

插畫

一　五彩珂羅版印梅耶蘭芳旗女之化裝

二　彩色銅版印鏡影衣痕之怡情別墅

三　上海最近九美合影（名多不備載）

四　北京最新花榜全體攝影（名多不備載）

五　牛面裝之張娟娟

六　桐花館謝鸚娟跳舞式合影　北京劉翠喜

七　小阿鳳　彭月樓乘汽車合影　又小阿鳳單影（小阿鳳身價三萬金不日將嫁某京中稱爲湖北三名人之一）

八　陸慶雲　花雪春　孫鳳雲合影

九　西人男女愛情表序之撮影

十　高麗名妓十一人合影　意大利名妓小影

十一　採礦美人集合成拿破崙像及偉士克像

短篇　假賊（心一）生殺之權（冷）（棣友）褐衣女郎（瘦鵑）指印（俠花）

長篇　憐人夢（覺生）巾幗鬚眉（冤子）慾海情波（擬）（笑）

雜記　紅氷閣雜記

封面　水彩畫俍爐讀報時裝仕女

上海有正書局啓

時報第二張

今天四大張

中華民國三年三月六日星期五
舊曆甲寅年二月初十日

達興總公司及分公司告白

今有現銀出抵各項貨物如金銀首飾上等皮貨以及房產等件即向本公司接洽可也並彙收存款其一切細章面議利息格外從優　華總經理朱葆三啓

佛學叢報　「第九期出版」

要目

淨土法門普被三根論　維摩詰所說經講義錄續　勸發菩提心續　代光孝寺開學堂引　中外教務聯合會演說佛教之真義　扶桑宗門綱論續　歸宗寺桂花結子記　佛兒再世記　名山遊訪記　頻伽漫筆

插畫

唐人畫羅漢像　天台宗講師諦閑上人影　日本貴族出家爲尼之小影　天平山之天平路　南海普陀山之普陀石　西山之碧雲寺　造佛寺之工作　提羅建

◎每冊實洋三角

上海望平街　有正書局

第一臺特煩著名藝員排演　最馳名歷史新戲

初九夜頭本　初十夜二本　十一夜三本　十二夜四本　十三夜五本　十四夜六本　十五夜七本

泥馬渡康王

是劇爲本台所排久已膾炙人口故每逢排演必座無隙地今將第七本排出恐單演一本情節不貫故將自頭本至第七本止逐夜排演以冀閱者可從頭至尾一氣貫串更有興味况劇中情節皆屬勸忠懲惡之意於世道人心大有裨益務請各界光臨賞鑒方知所言不謬矣

新民新劇社　新排著名新劇

原本

新茶花

開演日期之露布　准于十一十二兩夜起演

新茶花一劇久已膾炙人口本社定於十一十二兩夜起演其中彩景新奇化排新鮮美情節亦删繁就簡較諸舊戲園所演者實有上下牀之別觀斯劇者盡興乎來

永年人壽保險有限公司

本公司爲英商壽險公司特仿香港新訂律法承保各種定期終身壽險以及孩童儲蓄等險保衛普及費額最廉凡年在三十者保銀千兩平均每日祇出銀七分擔認保款總數在西歷一千九百十三年三月三十一號共有銀三千二百八十七萬七千零十兩年內進款逾銀二百九十萬兩總公司設在上海廣東路十號分公司徧設亞洲各大埠　上海總經理烈士啓

禮和洋行

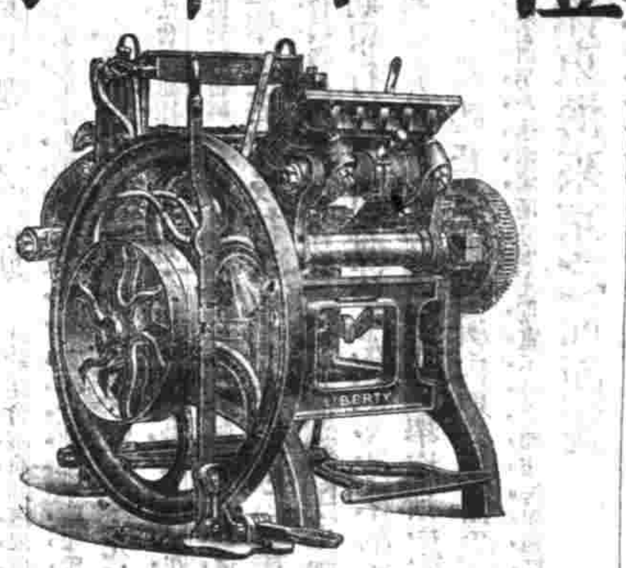

各種機器

德商瑞記洋行

本行經理德國最大名廠藹益吉之電燈及一切電氣需用物料並美國著名西方電氣公司之德律風器具凡爲電氣所用物料無不全備如蒙惠顧價當從廉

分行開設在　香港　廣州　九江　漢口　重慶　天津　牛莊　南京　長沙　外國總行在　英京倫　德京柏林　美京紐約

大洋房分租

今有新造大洋房樓下出租開間甚大且極明亮在法大馬路公館隔壁如欲做銀行開報館及寫字間或樣子間最爲相宜本租者請至本行接洽可也　庚興洋行告白

戒烟化毒膏

戒烟宜急盡人皆知然無妙藥徒自苦耳僕研究多年始發明此膏用以和烟仍在烟上癮食不須兩月即可戒脫所謂明修棧道暗渡陳倉既不難過且無後患具盡善盡美矣諸君盡速試之免失時機幸甚價目化毒膏小盒二錢洋一圓　盆湯弄中鑫延堂　北四川路老靶子口同和藥房代售　曾渡社啓

釋迦如來應化事跡出版

此書乃將釋迦佛降生以來種種聖跡精繪成圖此從初搨精本落石共三册連史紙印者大洋九角有光紙印者大洋五角批發照本局例　總發行所上海望平街　北京廠西門　有正書局

叟蝯臧麻姑仙壇記三本合裝

此爲何子貞太史平視爲至寳者小楷題至多次有數千字之多又有伊弟子悉及李世偉等題誌珂羅版印定價二元　總發行所上海望平街　北京廠西門　有正書局

老晉泰土行　擇於陰歷二月初二日大放盤廣告

本行開設英界鐵馬路橋南首寶興里第六十號門牌大石庫門內提土提選頂尖大小洋藥零剪批發格外克已如蒙惠批價尤放盤以副諸君雅意而廣招徠倘蒙賜顧者請認明招牌爲記庶不致誤　本主人謹白

彰壽堂藥房始創最靈驗

治白濁第一靈藥

此丸乃本堂獨秘奇方合天下白濁各藥斷無如此功效神速無論新久五淋紅白二濁痛而且腫及諸藥罔效之症一服此丸立刻小便暢通消腫除痛去淋止濁及至三日濁可全愈真有萬試萬靈又速又妥之妙眞仙丹也每瓶一元雙料二元先試小瓶亦可五角　上海河南路彰壽堂啓

花鼓桶牌水門汀

TŌA CEMENT CO. LTD.

啓者本行主人吳錦堂君向在日本出資自設東亞公司製造花鼓桶牌水門汀早經英德日各國化驗師考驗稱爲東方最上之品運銷中國及南洋各埠久已中外馳名近爲斤量格外比衆加重以圖擴充並售各種火柴價廉物美倘蒙貴客賜顧幸祈駕臨三茅閣橋北首金隆街長餘里小行面談零躉批發多寡不拘以廣招徠謹告　電話二千四百二十一　上海義生洋行謹啓

TRADE MARK　"HAZELINE" 商標

商標　夏士蓮玫瑰霜

"ROSE FROST"

夏士蓮玫瑰霜乃寶威大藥行新發明一種鮮艷化粧品各國名姝淑媛無不視若珍寶蓋其色驕玫瑰香勝芝荷富含夏士蓮寶貴精液能護衛容顏不爲風光催老雖韶華屢遷然其嬌嫩依舊每於傅夏士蓮雪花後以此品少許勻施兩頰頓覺杏臉桃腮天然秀色非若鉛粉胭脂之俗氣逼人也夏士蓮玫瑰霜自本行發行以來爲女界增色用者莫不嘖嘖稱美謂其品質之精美宜稱國色天香至其裝璜雅緻胆瓶特別尤餘事耳近來科學昌明女界發達粧飾一道更宜講究茍塗脂抹粉猶是村婦醜態不足以表文明氣象故欲眞正文明粧飾請試用夏士蓮玫瑰霜此品各處西藥房均有代售惟購時宜認明夏士蓮玫瑰霜商標與本行牌號爲要

英京　上海　寶威大藥行謹啓

[illegible]

善財五十三參圖

[illegible]定價大洋二角　總發行所上海望平街有正書局

汪惕予醫例及新出各種醫書

門診時間上午九時至下午三時止　出診時間下午一時起隨請隨到不限時刻　醫金門診一圓出診五圓遇早遇晚照例加倍　住院另有詳章　電話一千六百十三

◎新出醫書◎實扶的里去血清療法每部一册價金五角◎消化器病衛生術每部一册價金五角◎動物催眠術每部一册價金八角◎諸病治療催眠術每部一册價金八角◎產婆學講義每部二册價金二圓◎胎生學講義每部一册價金八角◎簡明調劑術每部一册價金八角◎新教程每部一册價金七角◎磨工教程每部一册價金八分◎赤十字條約解釋每部一册價金六分◎萬國新治療年報每部一册價金四角◎下士卒用陣中衛生心得每部一册價金八分◎救急法及衛生法大意每部一册價金一角◎精神病一夕談每部一册價金四角◎內科臨診指南每部一册價金一元二角◎醫學世界雜誌每月出一册每册角半現已出至第二十七册欲定半年或一年者另有定章◎新撰試目力表每張定價五分◎汪惕予醫士病歷問答書函索不取分文病家原班寄奉

上海英界大馬路泥城橋西首自新醫院啟　各省購書之款郵匯最爲妥速如寄郵票一概不收

各界日用必備　行草大字典

書法爲吾國特有之美術而行草又爲日用所必需此書搜羅歷代書家行草之作集其精華按照字典部首編次凡應用之字無不俱備眉目釐然檢查極易足爲臨習行書草書者之津梁而歷代書家之精構南北派別之名人行書草書之變化會合一編學者不難於此中窮原竟委考其大要得此一書足代古今書家專集數百種而有餘實高等小學中學師範等學校教員學生及美術家臨池家政治家商業家不可不備之良書也　六册布套

連史紙印一元八角　有光紙印一元二角

上海有正書局

北京南京天津蘇州分局同啟

專電

◎前直隸都督趙秉鈞庖人因毒殺趙氏嫌疑已被逮捕有偵探數人今方從事偵索（北京五日德文報電）

◎新任教育總長有早行強迫教育之意（北京五日德文報電）

◎中國全國煤油礦開採之監察權已屬前國務總理熊希齡（北京五日德文報電）

◎李經羲已受任命為約法會議議員選舉監察長（北京五日德文報電）

◎袁總統命令凡鹽務有所更張須先請得政府之請求（北京五日德文報電）

◎財政會議昨在總統府討論劃一財政制度之辦法（北京五日德文報電）

◎滿洲日報言日本公使抗議中國政府與美孚公司訂立之合同（北京五日德文報電）

◎政治會議議將前司法總長梁啟超改革司法案交十三議員組成之委員會審查其大旨通過關於限制各省政費教育部稅務銀行及警察四議案（北京五日德文報電）

◎英國政府撥金一萬磅資助歇克爾登南極探險隊（倫敦四日路透電）

公電

◎山東高民政長接印視事電　都督民政長均鑒景祺奉大總統令任命為山東民政長兼會辦軍務遵於三月一日到濟即日接印視事任重才綿顧肸散益山東民政長高景祺江印

◎參謀部咨取地圖電　都督民政長鑒本部現擬搜集兵要地理材料須用地圖甚急貴省咨送之地圖倘不敷用請將原送各圖再行檢取若干份送部以備參考如尚有摸圖表並祈陸續送部為禱除已咨行外合再電達參謀本部江印

◎察哈爾都統贊成仍留高等審檢商埠各廳電　各都督民政長並轉將軍都統鎮守使鑒浙都督朱民政長屈勘電請督感電均擬暫裁撤地方初級各廳及稍審員留高等審檢各廳為上訴機關卓識偉論計慮周詳誠為救時切要之舉甚佩謀國長名欽佩賭公諒亦深表同情敬祈聯名前趙督暨電仍請袁公領銜一併迅速入告臨電無任盼切察哈爾都統何宗蓮冬印

要聞

◎約法會議之近聞一束

▲秘書廳先期設立　約法會議秘書廳官制業經公布秘書長一席已任王式通君王君奉令後即擬日內就秘書長之職約法會議會場已由內務部指定暫借前參議院地址故秘書廳亦即設於院內查秘書廳設文書議事紀錄庶務四科但約法會議在未開議以前議事紀錄兩科毫無可事擬將文書庶務兩科先行設立以便收發一切文書及預備開會各事項預算應用經費已援照成案擬請財政部核發其印信已由印鑄局繪成圖樣日內鑄造（任俱賀方一寸二分厚四分云）

▲兩議員辭職未准　各省約法議員業已次第選出報到者僅有李渠等數人其餘或尚未起程或沿途就延又有一種自負其志不願就任者如直隸之王劭廉浙江之蔣尊簋均擬辭職大總統以王蔣辭職繼任者固有其人但此風一開各省議員成相效尤當如何辦理故已令內務部籌備約法會議事務處嚴諭各當選議員如無特別原因不准請辭至王蔣兩議員已令各該省選舉監督勸其來京與議云

▲禁止議員入黨　各省當選約法議員大致選出昨由籌備約法會議事務處將各議員大概履歷籍貫呈送總統府大總統以其中老成持重者實佔十之九身列黨籍亦不過數人而已深為欣慰但近接報告有某某黨欲運動當選議員入其範圍以厚黨勢大總統以中國政黨程度不足議員入黨有損無益（殷鑒不遠）擬通飭一律不准厠身政黨（如已加入者應即脫離云）

▲慎重當選人履歷　約法會議議員資格計定會已經籌備成立對於當選議員已預備入手審查日前會有公文致籌備約法會議事務處請將當選人名冊迅日送交本會等語施籌初以審查資格即依據當選人名冊辦理故對於此項名冊極為慎重不能以文電作為依據特令當選各議員迅速親來本處報到如路程稍遠者即先將詳細履歷呈寄本處以憑彙編轉送審查云

▲京師選舉之定期　昨約法會議京師選舉會選舉監督內務總長布告云查約法會議京師選舉會選舉事宜前經本選舉監督飭由籌備約法會議事務處轉行京師警察廳即以內外城各區署署長照約法會議組織條例迅速分別調查充任調查員（業經報告在案現在業據調查完竣報由籌備約法會議事務處轉呈本選舉監督將選舉人及被選舉人分別認定所有選舉人名冊及被選舉人名冊亦已一律告成自應依照約法會議議員選舉程序施行細則第七條之規定酌定選舉場所並定期舉行投票以符法令茲經本選舉監督酌定外城鶴兒胡同平介館為京師選舉會選舉場所並定於三月三日午後一時起在選舉場所內舉行投票除選舉人名冊及被選舉人名冊另於選舉場所分別先期宣示外合即布告周知可也特此布告）

◎徐東海來京之面面觀

徐東海來京一節外間久已喧傳而行旌迄未蒞止昨經探悉徐抵京之期已自不遠茲特將關於此事各方面消息詳誌如下

▲大總統切盼之原因　大總統以民國肇造百端待理亟盼徐東海出山襄辦一切要政蓋自前次派王揖唐君赴青島時已將殷殷屬望之意由王君詳為代達徐公未便固執己見有負大總統垂念故舊特允來京一行以定此後之行止茲悉大總統所以亟亟盼望徐東海出山者其原因實非一端（一）以徐公自前清時歷居要職彼時即與大總統最相契合現在一般舊時僚友之散布政界者實不乏人徐公如肯出山擔當重要職任則於未來之政治上之運用隱含活動之餘地（運動既靈遇事自可免隔閡之虞）此總統亟盼東海來京之原因一（二）以民國初造根基未固亂黨雖平防範不容稍懈況此後維持秩序勸辦土匪在在均惟軍隊是賴而徐公在前清時代曾任陸軍部侍郎及小站營務處提調各項要差今日軍界中人昔日隸屬其部下者甚多若徐公允諾出山不拘担任何項職務則於軍界中還得一威望素孚可以鎮服軍隊之人此總統亟盼東海來京之原因二以上二端不過略舉其一斑耳至關於政治上各項重要問題大總統應待與東海籌商者甚夥容俟續誌可也

▲政府迎接之預備　徐東海承大總統竭力相邀來京之意念決定後本擬及早起程嗣以染患目疾尚須調攝之故遂不覺其遲遲來逕頃政府日前接到徐公起程日期電報之後當即由大總統仍派王揖唐君赴津前往迎迓一面飭交通部轉飭京奉路局預備車輛迎接（頃聞徐已抵津大約無甚延擱於今明兩日當可到京矣）

▲東海行止之疑問　徐東海隱居青島不肯遽允出山幾經大總統派員前往勸駕並去電催促始允來京一行是總統盼望東海之來殷切如此而一般國人心理之識東海者當此大局棲風雨飄搖之際亦罔不望當局者起東海扶持而挽救之大有東海不出如蒼生何之概自東海抵京後其是否肯以置身政治漩渦担任重要職務之一問題又頗為吾人之注意近日外間傳說又有謂東海將於閣制問題解決後必居一重要位置者亦有謂徐公係與大總統以私交相見決不肯參與國政者二說互異未審徐公抵京後其行止究竟何若想徐公屆時必有一番審量也

◎財政部籌辦公債所成立詳情

財政總長周自齊擬于制用局外暫設籌辦公債所專掌募集內國公債事宜日前擬具章程呈請大總統核閱業蒙批准茲錄其原呈並章程如下

▲周總長呈文　為呈請事竊維各國歲計均衡之法雖有稗稗而募集內外國債亦為財政上最要之圖近來募集外債本部曾特設駐外財政員機關以資輔助惟內國公債至今尚未能舉辦究其原因固由國信未孚民間不知公債之利益而亦由機關不備籌畫未周坐失利權國家與人民兩受其害本部扼財政之樞紐責無旁貸自應設法整飭以利推行茲擬于制用局外暫設籌辦公債所專掌募集內國公債事宜事有專責以期一意進行今將所擬籌辦公債所章程若干條恭呈鈞鑒伏乞批准施行實為公便謹呈

奉大總統批云批據呈並章程均悉應准如擬辦理此批

▲籌辦公債所章程　第一條　本所直隸于財政部由財政總長管轄辦理籌募內國公債事宜第二條　本所設坐辦各員承財政總長之指揮監督總辦本所一切事務辦事員若干員書記若干員承坐辦之指揮監督分担本所事務其員額由財政總長以命令定之第三條　各辦事員事務之分配由坐辦酌定呈由財政總長核准行之第四條　本所應辦事項分列於下（一）調查金融狀況及募債時期（二）籌定發行方法發行機關定期發行（三）改良經理付息還本及登記方法（四）設法擴充公債用途（五）籌設買賣移轉公債之機關（六）稽核募入債欵之用途報告于公衆（七）籌定保息欵項（八）設法增長人民對於國債之信用第五條　本所執行第四條所列之職務時若與主管局司有相關連仍應會同辦理第六條　本所為執行第四條所列之職務應派員至各處辦理時可由坐辦呈請財政總長核准行之第七條　本所辦事員應將籌辦各事每月報告一次呈由坐辦轉呈財政總長察核坐辦擬辦各事亦應每月呈財政總長由財政總長彙總核閱後轉呈大總統察核第八條　本所辦事員司其成績良好且辦理募集內債已有確數時坐辦照徵收官之例酌給獎勵但例由財政總長呈請大總統核獎如無成績可稽辦事不力由財政總長察實後隨時懲處第九條　本章程自批准之日施行

◎趙秉鈞逝世後遺聞種種

▲朱督報告之傳聞異詞　趙智庵都督由歐袁誌前報該督係總統極為器重深相倚任之人遽爾溘逝於吾國政治極有關係以故大總統對於此次病情甚為注意日前接到該督病勢沉重之電後即派朱家寶前往探視頃聞朱氏昨已有電到京報告趙督病情略稱趙督近日心患怔忡忽發忽止二十六號晚間回至河北仁壽里私宅精神尚好二十七號早起入廁忽覺頭暈眼昏隨即急延中醫屈永秋徐德順等診視服藥罔效氣息漸微仍復電請西醫王廷年往診及王至時近九鐘脈已停止當由王氏連射心藥針兩次亦均無效遂於一鐘身故特先電聞等語云云然據順天時報云總統府昨得朱家寶呈報以趙督之死係受毒身死除密派偵探懸賞嚴緝務獲主謀行兇真兇外並將其廚役等拘留訊問以窮究其真因一面商同楊警察長加添得力兵警加意防範市面安堵如常所有趙督眷屬已遵照保護撫慰（又聞大總統以趙督為國捐軀非常欽憫已飭將趙督靈柩運京開弔並接其眷屬來京居住以防匪人之暗害將為擇立後嗣以慰忠魂云）

▲京津臨時戒嚴之風說　順天時報云昨總統府接到上海某字偵探來電一道呈報近日確有多數黨匪假充商人潛來京津希圖暗殺擾亂大局大總統閱電即召朱內閣江總戎入內密商此事朱江二君回署後即通飭京津兵警留心防察並多派高等偵探分布京津車站及客館中隨時嚴密偵查並飭關吏認真檢查行李以防亂黨之隱匿而保地方之公安刻京津駐紮兵隊亦經該長官約束甚嚴並發給子彈臨時戒備以防不虞矣

▲英文京報之廣布疑陣　英文京報云京師於二十七號晚叢悉直隸都督之噩耗殊為惋惜先是二十六號晚間北京得天津來電稱趙忽患病即有其親友數人及政府偵探隨即赴津二十七上午天津來電稱趙病甚危下午來電報其逝世據余等推測其逝世之時必在下午二點鐘左右自接趙都督噩耗之後隨有種種可驚之謠言一稱係其回署時被刺一稱為食物所毒後據官場消息趙今年五十二歲忽中風症而死趙為袁總統之心腹其仇甚多今傳死信所以有種種之謠言也

◎知事試驗之進行談

▲第一次口試成績揭曉　上月二十八日為知事試驗口

蘇路股票調換交通部有期證券並攤還第一期股欵廣告
[illegible]

浙江路股息單遺失聲明
[illegible]

狄志一醫士
[illegible]

介紹人
[illegible]
同啟

試第一次與考者係現任知事及吉林安徽直隸等省投考各員及格者計共八十六名茲將知事試驗委員會布告錄後平均計算及格各員錄後

張厚延九五 李仙根九一 程鴻鑑九〇 新衡棻八九 黃士元八五 李蕃棠八二五 張則彝八二五 徐鼎一八一五 張振中八一 汪忻八一 劉培梁穎元八〇 王寶生八〇 吳翔八〇 高增奎八〇 趙振鑾八〇 劉培琴七九 蘇世楨七七 孫熙鼎七六五 閻廷獻七六 汪知本七五五 張子琴七五 何其章七五 劉香儒七五 史錫蕃七五 孫春圃七五 白志彝七五 增銳七四 江學偉七四 盛同枝七三五 崔鎮岳七三 張允升七三 何銘敬七二五 孫兆麟七二五 金兆騰七二 劉懷東七二 孫陶倫七二 劉寶康七二 李煥庚七二 董鳳華七二 趙宇航七一 陶俊七一 朱振譜七一 張宗和七一 張鳳璋七〇五 毛琦七〇五 謝學霖七〇 李安祥七〇 呂怡年七〇 張星桂七〇 孫丕基七〇 劉寶康七〇 齊毓東七〇 段裕文七〇 馬吉笙七〇 姚鳴楷七〇 胡鑑七〇 范璟七〇 湖瀹六八五 金潤璿六五 史鴻册六五 劉鳳鳴六五 徐伯勳六五 王維垣六四 閔欽晟六四 劉昌吉六二 趙書年六二 孫遂六二 徐漆鏞六二五 組紹文六一五 王桂照六一五 宋城六一 傅頤六一 盧光卿六一 湯兆年六一 趙瑚璠六一 劉汝霖六〇五 邵在方六〇五 谷向滋六〇五 王長齡六〇 韓廷弼六〇 張在田六〇 于之蕃六〇 陳字六〇 劉東濱六〇 周儒楷六〇

▲第二批口試日期披露 知事試驗第二批人員口試日期現已發表茲探誌如左 三月四號上午九點起十二點止湖北七十一名陝西十一名甘肅一名新疆一名下午一點起五點止浙江一百四十四名三月五號上午九點起十二點止湖南九十八名下午一點起五點止四川四十八名雲南三名貴州十七名旗籍十七名廣東三十六名廣西九十名三月六號上午九點起十二點止保送一百名下午一點起五點止保送一百二十八名

◉延安承德油礦之調查者

(一)陝西油礦之優長 陝西之油礦面積廣大油質亦精良在陝西省北部延安府下以延長縣爲中心北至延川縣南達宜川縣西亘膚施縣東及黃河以延長縣下之烟霧溝朱家川王家庄爲最著 於開採上頗爲有望之地域達一千二百華方里不僅爲中國第一之油礦實爲世界有數之大油礦也油之自然湧出者有四處 挖掘土地至二百四十尺已達油脈第一層故開鑿工事極爲容易油質黑褐色比重零八四 蒸餾試驗之結果於百五十度乃至三百度之間餾出百分之五十燈用油質發光極白發熱甚少品質在美孚洋油之上已毫無疑義也

(二)陝西油礦之沿革 該油礦數年來爲外商所垂涎尤以美孚洋油公司爲甚屢施運動攫取其開採權陝西官民等慮此唯一之利權歸於外人之手悉拒絕之創設洋油廠支出官欵三萬元使知縣洪寅從事開採洪知事特由日本聘用技師數名從事鍊油然 因資本缺乏妨礙事業之發展故官民一派有募集資本金六百萬兩組織一官民合資公司之計畫因陝西省不好官民合辦事業遂以百萬兩資本組織保陝公司變爲官督商辦之事業 而資本之供給尚不如意擬募集外資一千萬兩計每年可出鍊油六百萬箱以輸賣於各地方

(三)熱河油礦之概略 熱河油礦在建昌昨年七月華人始發見該處有品質精良油脈廣大之油礦然美孚公司及德國商人原已踏知之謀德人所棄之世界大油礦圖該處油礦已明白記入爲亞於陝西省之大油礦其價值已可知一斑矣

(四)熱河油礦之發達 昨聞熱河商人陳長生君云該處建昌地面有熱心實業家李炳文張彬等在近處新發明一石油礦原質極佳剝己製化燃燒光亮無烟苗源極旺不減山西之煤油礦聞李張二君苦心研求從事十年始得今日之結果據稱熱河荒之地生計維艱藉此財源辦理書善十年之內可變成富庶之區云

◉中朝政聞彙紀

▲國務院附設勘界籌備處 政府以中俄外蒙勘界事宜關於民國版圖甚大非預先籌備一切不足以昭慎重孫總理擬在國務院內設一勘界籌備處係屬臨時機關擬由蒙藏事務局調取熟悉蒙情人員數人到處辦事

▲財政部規定各省行政公署經費 各省行政公署經費向無規定各自爲政殊於財政前途甚有關係茲經財政部擬定大致提出國務會議公決其概數如下(一)民政長署每年不得逾十二萬元(一)財政司署不得逾十萬元(一)內務司署不得逾八萬元(一)實業司署不得逾六萬元(一)教育司署不得逾四萬元(一)警察廳及水上警察廳不得逾十五萬元(一)縣知事署不得逾六萬元

▲海軍部籌議海軍教育 海軍部以海軍首重人材人材之興端賴教育近日籌議海軍教育其大端(一)士卒教育於沿江沿海省分酌設海軍養成所凡有志海軍者須先入所練習限爲三年俟具有普通教育根柢方准登艦入伍(一)軍官教育廣設海軍中學校有高等小學畢業之學力並須十七歲以下之年齡方爲合格三年畢業升入海軍軍官學校再三年畢業爲候補生上艦練習八個月乃升少尉

▲內務部統一各省水上警察 內務部昨有電令致各省水上警察廳廳長令將下列各端造冊報部(一)師船駐在地及其名色(二)支配數目每船砲位槍枝子彈若干(三)每船警兵幾人(一)船廠設於何處(一)船隻修理定章

▲駐京公使籌備修改稅約則例 修改稅約問題各國駐京公使異常注意會於英使署研究數次並議定則例數則(一)稅約未至修改年限者不得提出(一)應於修改條約以提出之先後定討論之秩序(一)於約中有疑點時必須雙方同意方得修改(一)中國外交總長及駐京各國公使均須有修約之全權(一)提出修改某條如有一方面否認卽作無效並不得二次之提出

◉閩省鐵路國有紀

閩省鐵路漳厦一線創始於前淸光緒三十一年開辦數年成路僅五六十里用欵至二百餘萬元近由該省呈請交通部將該路國有部以籌欵爲難一時未能辦到擬暫行由部接管已於日前呈明大總統批准奏茲將交通部呈文錄後 查閩省鐵路漳厦一線創始於前淸光緒三十一年延長九十華里原定股欵三百萬元由該省鐵路公司招股商辦並經奏准以每年加收糧稅鹽捐兩項撥充公司爲保息之用開工以來經歷八年成路僅五十六里前後用去股欵一百七十餘萬元復欠交通銀行四十萬元嗣以股欵不繼路工中止先就已成之路開車營業祇以路綫過短客貨不多營業收入不敷行車養路之用三年以來公司撐維艱償務追呼日急僨爲有不可終日之勢去冬迭據該省民政長暨該路公司呈稱閩路商辦無可自存請予收歸國有等情復由股東會簽舉代表陳元凱來部請求本部查該路成路甚短又復瀕海敷設內地各路一時尙難伸展接聯匆復延期過久虛耗彌多現當國庫奇絀籌欵爲難所請收歸國有一層目前實難辦到惟商路成局亟待維持銀行債務亦須兼顧本部職掌所屬不能不勉籌辦法以維路政而恤商艱經與該代表迭次晤商擬定暫將該路交由本部接收管理俟將來本部籌欵延長該路時再將原有工料估價發還並由該代表出具證明書呈部照准在案除一面遴派委員前往接收管理外謹將議定閩省鐵路暫由本部接管辦法六條呈請總統鑒核施行

◉粵省取消革除士紳尊崇民軍之布告

粵都督省長佈告云蓋聞國家之所以與立必有少數之上流社會爲之中堅所謂上流社會者非如歐洲各國有貴族之一階級亦非如世俗之見以甲科顯官爲貴也蓋此一社會之人物或抱道自重或講學終身或義聲聞于里閭或善行著於鄉黨要其立身行事皆卓然能自樹立而有以異於凡民若是者無以名之名之爲士君子之社會春秋所謂人人有士君子之行者此物此志也夫惟國家常有士君子以爲一鄉一族之矜式故其父兄之教不肅而成其子弟之學不勞而獲而國家實利賴之自遭魏以降四千年來此一社會常爲重於國中載籍所傳可得而按淸社既屋暴民間起君子道消胡陳柄政乃有尊崇民軍革除士紳之舉夫士者四民之首也紳之訓爲束謂其能束身於名教也士紳之目惟士君子乃足以當之而非以曾否仕宦爲斷也淺識之夫謬謂士紳既已受僞於勝朝便當削籍於民國是直舉四千年歷史上傳來優美高尙之一社會而欲以當官之命令取稍之多見其不知量也且彼之所謂民軍又非眞有功於民國也此輩大抵里巷無賴推埋是習朝隸尺籍暮已自詡貪天之功以爲己有乃復于退伍以後被以光寵准其領取雙胙建立豐碑儼然儕於士君子之列牛驥同皁賢者羞之夫有功於國則國家報以殊禮宜也至如此等輩流亦復濫叨榮典適足使有功者扼腕而歎息耳而當時政府顧乃寵之若此或亦以民軍屯聚遣散爲難非假以虛文不能帖耳就範故不得已而出於此途返諸良知當亦未必推挹至是然而此輩小人驟獲優待便已睥睨自豪頡頏作勢喑嗚叱咤閭里騷然坐令鄉黨自好之士皆羞與爲伍高蹈遠引避之如恐不及芳草已歇喬木云亡里無通德之門邑鮮忠信之士風俗頹靡禮教衰微盜賊之多有由來矣 夫歲時祭祀族胙分胙此古者鄉飲酒之遺所以崇德而敬老胙之厚薄自有其鄉族之習慣今乃以官廳之命令定之甚無謂也自今以始應卽將革除士紳並民軍領取雙胙之案一律取消仍從其鄉其舊日民軍苟能循分守己保護自當有加如或越與詭常法律必隨其後其有憑藉餘勢

◉湖北司法界之悲觀

▲各縣署增設幫審員 湖北各縣初級審判廳前因節減經費已裁撤改於縣署附設審檢所近呂省長爲月認中央解欵四十萬 本省政費竭蹶又電部核准將審檢所取消以知事負第一審司法責任所有文件卽由縣署第一科辦理並不增設專科 各縣行政事務本極繁賾科員又少今兼司法不惟知事忙亂不及卽科員亦力難兼顧且每科公費月只五六十元稍有才能者多不屑就若使襄理刑民訟案貽誤何堪設想適取消之審檢所各法官以一旦被裁用途已窘嗷嗷無地紛紛哀求運動祈縣知事要請增設幫審一員及司法一課俾若輩獲一枝棲呈上呂省長初啜不允繼因漢陽黃陂等縣知事呈請擬增設之員其薪公槪不動支國稅卽在司法收入罰金項下開支呂省長始批准各增設幫審一員由知事業請委任惟罰金係解部之欵今留縣支用殊違部章聞呂省長已會商高等廳長限定留支其半餘仍解部然議者均謂今後各縣訴訟必無案不罰鍰也

▲省長廳長之大齟齬 各縣知事自理訴訟後司法權限盡與行政混合遇事多逕稟民政長置高等審檢廳於不理如各縣裁撤看守所長事是也緣看守所長係高等檢察長所委派現各知事以既於縣署設有典獄官似可不用看守所長業逕稟省長令准一律取消併於典獄辦理乃各所長以係奉高等廳委任該廳長並無令停止職務明文省長係行政長官何能干涉司法用人於是齊力反抗不肯交卸一面電廳請示現高等廳長梁柏年因此與省長大起齟齬已電部請迅將知事兼理訴訟章程詳明規定公布以明權限而免誤會但呂省長以所官爲司法行政官非完全法官性質應有裁併之權對於高等廳之詰問答復非常强硬並電令各知事卽將所官薪公停發勒令交代如有把持不交者卽以抗違長官科罪云云聞呂極看不起此一班所官謂係無業流氓卽不裁併亦須盡行撤換蓋查知所官等俱係軍士巡警出身無一讀書人也刻梁廳長因與呂衝突已經司法部呈請飭回武昌地方廳推事本任另簡湖南高等廳長周詒珂承乏斯職嗚呼中央政府屈抑司法竟至於此何不盡裁審判爲直捷了當耶

◉白匪竄擾武勝之述聞

二十八號晨八時漢口開往北京快車忽至黃陂折回所有客貨各車僅開至廣水而止登時市面鬨傳白匪犯武勝關已經失守以致人心驚惶銀市突緊嗣探悉係有光山敗匪竄至武勝關西南佔據某山二十七號之夜北軍第二師已追至攻擊沿鐵路一帶飛彈如雨火車不能通行該關有北軍及鄂師扼守並未失陷是晨復經鄂督段香岩派鄂軍由黃孝馳往夾擊至午卽將擊潰午後五時火車復通行無阻漢口鎮守使已卽夜出示安慰人心矣

蘇路股票調換交通部有期證券並擬第一期股欵廣告
[illegible]
上海西門外壽昌里蘇路股欵清算處謹啓

浙江路股息單遺失聲明
[illegible]

狄志一醫士 診費三元 車費陸角
上海市政廳廣告
[illegible]

介紹人 [illegible] 同啓

鎮海虞和寅編

博物學教科書

三版已出

是書自再版銷罄後三板付印延緩多日辜負購者雅意良用歉然現已出版仍定價洋一元五角○王本祥譯植物學○王本祥譯動物學○[illegible]

法界迎仙鳳舞臺男女合演

二月初十夜特別拿手好戲

張福寶　謝秀鳳　梁俊　劉圖　石壁　任榴　左小　田鳳　四池　黃蓋　趙美玉

大蜡廟　九山燈　紡二　棉衣件花

大舞臺初十夜特別拿手好戲

價目注意 二等正廳三角 頭等正廳三角 包廂二角 特別包廂五角 包廂七角

小桂芬　小寶林　蓋紹卿　納春先　李來　賈璧如　趙如雲　七歲紅　張雨亭　趙如泉　小如意　蓋俊卿

黃金台　天霸　存孝打虎　大皇莊　梅龍鎮　請宋靈　斗牛宮

商辦新舞台陰歷二月初十夜頭等正廳角二等六角三等

日戲每逢禮拜三禮拜六禮拜日開演（開設城內九畝地大境路）

劉漢臣　王洪壽　夏月潤　毛韻珂　夏月珊　周鳳文　唐子庵　馮靜和　趙文連　毛韻珂　邱治雲

漢口津　偵探案　羊卷牧　偵探案　疑殺案

商辦新武臺開設在十六鋪外灘

二月初十夜戲頭等正廳三角日戲逢星期三六日准演好戲

小翠鈴　碧玉花　賽瑞云　小來富　尹桂鳳　尹鴻蘭　筱娃娃　尹鴻卿　花寶鳳　尹娃子　金翠英　奉五彩　送電光

文明殺子報

商辦鏡花戲園

初十夜戲包廂四角頭等正廳三角二等二角三等一角

潘得勝　周昌順　裘涌棠　陳兆峯　陳素雲　陳小貴　史亦奎　林芳錦　小鳳彩　胡鳳林　陳鳳仙　張寶香　洪春益

朱仙鎮　軒轅鏡

丹桂茶園大減價夜戲正廳三角

二月初十夜特別五拜禮全班文武名角准演雙拿手好戲

洪月樓　鴛鴦樓　算糧　登殿　山陰　趙鐵　蔚月　恩曉峯　四進士

羣仙茶園初十日戲正廳一角

二月初十日戲大減價正廳一角特頒全班文武名角合演一齊登台

小桃紅　小春來　陳永奎　張寶仙　陳彩霞　朱瑞云　小長庚　小芬桂　金月仙　朱瑞云

潮　放　明　義　行　得　蝴蝶夢

羣仙茶園初十夜二等正廳二角

陳長庚　草　翁靈仙　張寶芳　袁靈仙　張芝仙　小袁奎　張鳳仙　林黛玉

割髮代首　天　空腦　水關虎　計城　白蛇傳

開明社改良新劇團

二月初十夜起開演佈景音樂跳舞好戲在英大馬路東首

第一臺初十夜特別拿手好戲

價目注意

郝彩芬　雙處　張德俊　粉菊花　小楊月樓　楊瑞亭　八歲紅　小處　張文　正十三旦　貞十　吳小松石　李慶棠

取南京　桑園寄子　武文華　紡棉花　二樓　蓋叫天　本　昭關　梵王宮　窮花　富葉

舞臺二月初十夜戲

第一溫小培　李吉瑞　小林春　李春來　蓋春來　筱菊笙　張黑　趙君玉

民鳴新劇社

（法界三洋涇橋南歌舞臺舊址）

電話 三一四一

日夜加演西亞西外國新到中國新拍活動影戲

全體社員准演　二月初十夜

重演連台十六本改良好戲

頭二三四本

雙珠鳳

新民新劇社

石路上天仙茶園舊址

電話 二八四八

日戲准一點鐘開幕　夜戲准七點鐘開幕

（日戲每逢星期三六星期日）

天真　天曉　冰血　笑倩　石痴　劍峯　雙雲　素素　雪梅　寒梅　藥風　稚生　鏡花　孀悟　秋聲　儕儂　亞靈　航燕　幻猛　俠省

初九夜戲　男女（趣）　平權（劇）

（血）　（手）　（印）

第一臺拾一日（日）戲全班合演好戲

價目注意

特別包廂五角　官廳四角　頭等包廂三角　正廳二角　二等正廳一角

蓋叫天　小楊月樓　楊瑞亭　馮志奎

黃忠十三功

張德俊　張處　八歲紅　粉菊花

闊景州　三娘教子　洪羊洞　富春樓

李少宗　吳小石　吳小松　陳嘉祥

賣油郎

獨占花魁女

丹桂第一臺初拾夜起

大減價注意

特別官廳八角　特別包廂一元　優等包廂八角　頭等正廳五角　二等正廳三角　三等客座二角

大舞臺

二月初十夜戲價目注意 二等正廳三角 三層
包廂二角 特別官廳五角 特別包廂七角

第一（奇童）七歲紅　鬚生張雨亭　花旦賈璧雲　武生李春來　花旦小如意　小生蓋俊卿

請宋靈　請宋靈　梅龍鎮　大溪皇莊　斗牛宮　存孝打虎

新舞臺

二月初十夜准演好戲

夜戲價目

教請劇家第一人物　教請京津唯一鬚生

李吉瑞　溫小培

數獨　鳳凰山（救駕）　月　李陵碑　托兆碰碑

蓋春來　黑◎張　筱菊笙

四杰村　時遷偷鷄　余千救主

劉永奎　趙君玉　林鶴卿　小孟七

獨木關　割髮代首　陰陽河

丹桂第一臺

特聘寰球著名帮子花旦及武生

真正十三旦

初拾夜特煩好戲

（梵）　（王）　（宮）

華云招親

禮聘內城府最著名汪（劉）二派鬚生

張客串

初拾夜特煩好戲

（文）　（昭）　（關）

一夜白鬚

上海瑞成公土棧

陰歷正月念五開張

特別放盤廣告

本號創設歷五十餘載採運大小洋藥[illegible]

酬世寶笈七十種廣告

是書[illegible]

求職務者鑒

[illegible]

新到紗綢

[illegible]

股票交通公司

[illegible]

煥文書局新書出版

最新修正新刑律　白話尺牘　句解　特別商務學堂尺牘

[illegible]

金剛百鍊丸確是道教真方固精封髓竟有九牛二虎之能力

大凡夢遺滑精○患者最多○欲得至效良藥○[illegible]

時報第三張

今天四大張

中華民國三年三月六日星期五　舊曆甲寅年二月初十日

婦女時報第十二號出版

一 封面 小影畫 雪景 游女
二 熊總理夫人與女公子同影
三 孫君崖君與張瀾雲女士結婚影
四 內務部總長朱桂辛君影 朱總長之夫人于穗君女士影
五 章秋吳君與朱淇錡女士結婚影
六 中風奉與陸心如女士結婚影
七 胡靜芳夫人影 張志學女士影
八 陳錦女士影 周德英女士影 黃逸塵女士影
八 孫景西君與程耀嬪女士結婚影
九 金陶陶女士畫花卉冊
十 歐洲名畫一 度密目 二 愛情已過如雲烟
十一 日本女子之姿勢十種上
十二 日本女子之姿勢十種下
十三 法國著名女律師拉留爾影 世界最著名科學家塢利夫人影
十四 顧西眉畫耕織圖卷一 卷二
十五 頤和園內前清妃后所乘寶船

一 拿破崙之母黎琪夏傳 二 吾所望於求學時代之女子 三 白宮中之海伊司夫人 四 女子自衛法 五 日本寶花女郎小傳 六 對於兒童之保護 七 儒敎室隨筆 八 泣之心理 九 小兒生產後之第一月 十 尚志女塾生旅行記 十一 余妙華女士小傳 十一 寧波婦女職業譚 十二 女子參政稿 十三 孝女復仇記 十四 蚊 十五 鄒新夢 十六 科學小言 十七 鼓鑑科講義 十八 短文 十九 消夯集

定價每冊大洋四角郵費五分 全年十冊郵費在內大洋三元五角 半年五冊一元八角

分發行所 蘇州都亭橋有正書局 上海寄望街有正書局 天津東門外東馬路有正書局

總發行所 上海望平街有正書局 北京廠西門有正書局

包愈花柳毒門永不再發

彰壽堂包愈毒瘡治愈者無數 眞犀黃解毒橫痃膏專治小腹兩旁生核作痛貼之未破即消已破即斂 每張一元 雙料二元

本堂始創犀黃八寶化毒丹製煉之精用藥之異奏效之速爲仿冒各家所萬不能及無論楊梅結毒下疳橫痃小便破皮陰戶腿爛一切危險瘡毒服之無不藥到病除雖數十年老症或用輕粉升藥收毒入骨致成毒又發者服下亦能將筋骨絡間之毒盡除淨仍可生男育女身強力壯屢試屢驗神效無比眞天下奇藥也大瓶四元小二元雙料加倍重症用雙料劇者另有珠黃生肌止痛散每瓶二元單料一元如湯頭潰爛上下一切瘡毒搽之即愈 上海河南路七號洋房彰壽堂藥房啟

陸軍部一等軍醫正醫學士張修爵君 西醫學士唐乃安君 鑒定

強種精血丸

足供一世之強健

（功用說）

人之生也由父精母血而已父以精足而能種子母以血充而能育子及父母之精血遺傳於吾身而吾身亦即以此精血爲暴生之作用且以吾身之精血再遺傳於吾子孫而家業以興宗族以盛種族亦以強甚矣精血之關係於吾人也如此可不寶貴乎不幸人生既以精血爲作用則經營謀慮動作云爲無處不勞其精血即無事不耗其精血雖極寶貴而卒不能保其固有之充足況消喪於無形者往往尤居多數於是精血虧損百病叢生身體失其健康醫藥無因而缺乏即以此精血造成小兒而其胎元先弱何論強種之足云凡此實爲人生之憾事惟有乞靈於藥物則庶可挽回所惜藥品雖多欲求精血衰補弱有奇功者現世界尚少發明本藥房有鑒於此求得英美名醫最新經驗之祕方參究融洽費[illegible]號稱精血丸 BLOOD BUILDER 夫精與血分則爲二合則爲一其在人身[illegible]不知精散則爲血血聚則爲精男因以精爲本女尤以血爲主向之製藥者未[illegible]別此丸專在男女服之各得補助而復其精血充足之常以却病延齡壯[illegible]今製此丸衰弱者亦皆得精滿神完血增氣長若更男女同服則水火相資陰陽[illegible]老幼之夢占操券可決所生小兒發育更異常功用如此吾知不數年[illegible]行全球而我神州黃種驟發乎漸與歐美爭雄矣[illegible]不信盍嘗試此丸必嘗之救主[illegible]另詳仿單

價格

大瓶每打洋十二元 每瓶洋一元二角半
小瓶每打洋七元二角 每瓶洋七角半

批發價目格外從廉

總發行所 上海四馬路 中英大藥房

家置百代留聲機片者必得快樂

四川路九十九號

本公司乃天下獨一無二最大之製造留聲機器家故能將最高之貨賤價出售茲復精益求精特請譚叫天劉鴻聲諸大名角加唱拿手好戲二十餘齣刻已做就唱片不日到申以副諸君之雅望樓

本公司之唱機均用金鋼鑽針頭毋庸掉換價目自念九元至七八十元不等如欲樣本函索即寄

交通銀行廣告

本銀行資本庫平足銀一千萬兩開辦多年信用昭著專辦銀行一切交易各項存款無論定期活期一律收儲承辦電匯信匯匯票押款押匯無不竭誠妥洽並素承各界推許現正擴充推廣國內外分行爲客商謀稱便利之法以助交通事業之進行尚祈惠顧是幸

總行 北京

分行 東三省 奉天 營口 長春 吉林 哈爾濱 遼陽 孫家台 鐵嶺 錦縣 蓋平 新民屯

河南省 開封 彰德 焦作 鄭州 周家口 信陽 洛陽 漯河 道口

直隸省 北京 天津 張家口 保定 順德 北通州 唐山 豐鎮 海甸

山西省 石家莊 大同 陽高

山東省 濟南 濟甯 德州 烟台 周村

江蘇省 上海 無錫 浦口 揚州 徐州 鎮江

湖南省 長沙

湖北省 漢口

江西省 九江

海外 香港 星加坡

字

如何可以寫得好

這箇非臨帖不可

有正書局 專售各種碑帖所有習字應用大楷小楷行書草書一概俱全無論初等程度高等程度均有適用之帖習字諸君請向下列各處就近購買可也

奉贈碑帖目錄提要函索即寄

有正書局

總發行所 上海望平街
分發行所 北京琉璃廠 南京奇望街 天津東馬路 蘇州都亭橋 各省大書坊

婦女書局新書出版廣告 最新修正新刑律 白話尺牘句解 特別商務學堂尺牘

金剛百鍊丸確是道敎眞方固精封髓竟有九牛二虎之能力

接地方要聞

◉鄂軍界防勦土匪記

▲關於勦狼之近聞 吾鄂業已舉勦大兵連同皖豫之師會勦白狼所有佈置各佳業由段督連日勦對等情均載前報今將段督日昨關於勦狼委辦各事調誌於下

（一）派委實地偵探 段督因所派之勦狼軍隊凡迅軍事上要聞事非等軍事完畢則不得電文遞報段督鑒速軍情迅知戰務確情起見昨業派令由京帶來鄂省探丞豫鄂邊境調查因員委任前往豫鄂邊境實地調查勦匪軍事按日報告以得確情其四偵探姓名於下章君曲勛施君志遠劉君吉祥馬君貴泰

（二）委解接濟軍火 段督因所派勦匪之軍隊業已連日會同豫軍佈置考勦段督恐勦匪軍火不充昨特委隨員張君子臬覃君幼甫押解軍火前往接濟勦匪各軍之用其委解軍火數目於下（一）砲彈十八箱（二）槍彈二十四箱（三）機關砲彈八箱

（三）招募輸送夫役 段督因所派勦匪各軍輸送軍需等物缺乏挑夫使用若就鄂地募用恐其匪黨混充殊非慎重軍政之道昨段督業派令該前鹿務官鄭君希濂在省城招募輸送夫役二百名以備送往勦匪各軍搬運軍需之用

▲麻城勦匪近訊 白匪因被豫軍圍勦潰擾黃麻邊境又竄四鄉土匪乘隙蠢非致麻城一帶大起恐慌昨得要津消息謂現經蔡漢卿於日前率領勦旅進勦匪穴已擊退散逃多半竄回豫境其附從土匪亦已蕩平縣屬木店等處均甚安謐前逃避鄉間商民遷回者絡繹不絕云

▲拿獲亂黨偵探 昨二十七日下午三時有匪徒二人在保安門外白沙洲吳姓茶館內吃茶因其言語可疑被都督府稽查偵知立在附近警署報告帶同警士多人往茶館內將二匪拿獲 檢察身邊搜出票布各一張一齊特派鄂省偵探員何超一書特派鄂省偵探員胡華堂並信札一封當經張稽查及警士等將二匪押解軍法處而去後情如何容續探報

▲創辦內河團防 荊襄內河自季逆雨霖擾害於前劉鉞叛亂於繼奸擄燒殺元氣既遠重以白逆毫延氛羽四佈無處不成匪藪雖有水陸軍警扼要駐防而鞭長莫及禍患始仍劇由安陸潛京天沔等邑各商會提議以縣議會及各級自治解散後奉令改辦團防次第成立惟內河防務水重於陸特創設水面團防總公所於沙洋招募勇丁保護商船 由各商會聯認經費昨特呈懇段督撥給洋槍四十桿俾資緝匪

▲檢驗退伍軍械 鄂軍歸併所有第三師王君安瀾部屬剿已分別去留原駐襄屬軍隊前經軍政府派員解散歸農地方極為安靜所有砲彈餘子一切軍械業於日昨運省當經都督令軍務處派員檢驗解送軍裝庫分別收儲以昭慎重

◉湖北近訊記

▲參謀長之再易 湖北都督府參謀長金永炎託疾辭職業經段督委任處實三暫行代理昨聞處又經段芝泉總長調赴豫南行營襄辦勦匪軍務非俟匪平後不能回鄂故段督更委現充本府高等諮議官宋玉鋒少將繼充其職以專責成

▲實業司之變遷 湖北實業司長一職去秋經黎公保荐以前候補知府陳樹屏承乏嗣因曾識革命諸人心終介介力辭不就乃以留比礦學畢業生曹寶江署理現在鄂政體已改變陳仍堅辭不出段香岩呂荧甫二公以鄉誼關係再三勸駕並派專員赴望江迎逆復函非常決絕二公知其不可強乃得呈請政府免官改荐陳希賢繼任聞陳亦皖人係前清直隸候補道近經徐東海保荐於大總統發交湖北差遣者到鄂後省長即以官紙印刷局總理差試之規畫井井故獲大用劉已到任視事

▲調查官之改編 武漢為亂黨拼命相爭之地年來機關之破獲黨羽之就戮幾於日有所聞警探之得力於茲可見然養探經費亦爲款不少即都督府開支偵緝經費月需巳四五千元之巨隸屬於都督之武漢總稽查處月支亦千餘元尚不在內迭次減政裁員惟此項以關係大局安危從未裁減且反日漸增加蓋更一都督必增派稽查調查多員也今聞段都督以府內稽查調查偵探等職名目過於複雜薪俸亦不一致已令參謀副官二處規定改組章程一律名爲調查官薪水分爲三等並將報告不實及不勤職務者取消十餘員然猶有六十餘人多半派在外省州埠從事偵查其考核勤惰規則現亦改定凡查獲真正亂魁偵得謀亂秘密與發覺亂黨機關者不獨升級加俸並獎金褒官而出差旅行交游酒食各費亦准報銷第捕風捉影捏造事實妄報者懲罰亦嚴故各員皆競競從事焉

〇砒霜治噎之奇聞 奉鄉父子河附近地方李某去冬得噎膈之症粒米不入醫藥無靈自分命在旦夕不如速死之爲愈因上年配製瘡藥餘有砒霜數錢乃避家人而竊吞之不道入喉之後胸中如蜿蜒撐擾奇癢不堪數小時後嘔出形如鱔（鱔即黃蛇）者一條長約尺許僵死在地剖而視之則鱔魚腹中砒霜實滿蓋此物係中此砒毒而死而其人噎膈之病即由此而愈然則鱔魚殆病根之所伏乎不然何鱔出而疾痊也但以砒霜愈此奇症亦亙古所創見錄之以供岐黃家之研究

▲兵工廠之擴充 漢陽兵工廠上年春即由中央陸軍部派員接辦撥銀一二百萬元委該廠總理劉慶恩籌備擴張一面由部向德國名廠賴爾勝訂造最新式製造快槍子彈各種機器亦費銀一二百餘萬元現在已就該廠原址之左添建大洋樓四座各機亦多由德運來裝配完善聞槍杆機一廠現在每日可造桿木十二萬立方尺造彈機一廠每一點鐘可出二十一直徑之砲彈及炸彈二百粒各種機器均用電力運動經各國工程師考查若造砲各廠新機一律裝好可為中國第一大軍械廠

◉江西近事記

▲贛省擄掠刦殺罪案 江西處代民政長現接龍南縣知事古廷崧咸電稟稱縣屬太平堡著匪賴兆恒一名現由駐防該處軍隊拿獲並在該匪家中搜出被擄虔南繆林氏一名經知事訊明確係素行結夥擄掠罪惡昭著應請准將賴兆恒一名按照軍法就地槍斃以昭炯戒乞電復示遵等情當即覆電云咸電悉現值戒嚴期內應由都督核示遵辦仰即查照仍將被擄之繆林氏提訊明白如無另犯不法別案應即遞交原籍領回毋任逗留

▲南昌縣屬市汊鎮地方人烟稠密商務繁盛前日夜晚突有匪徒二十餘人至盧漢章家撞門而入 漢章之婦大聲叫喊匪徒以棉花閉塞其口該婦手扯不放砂匪執刀傷四指於是各匪翻箱倒篋搶去銀洋三百餘元鈔票一百餘串衣服首飾約值百串左右並輪姦其媳及女該家憤極當即來省呈報衛戍司令官張敬堯派兵馳往緝獲匪徒屈春生盧長生兩名到案查法懲辦云

▲贛省捐欵撥辦善後 贛省亂平之後待振孔亟業經李督聿同馬師長繼增等發起軍界振捐 聊資協濟業將上年十一月經收銀洋四千四百五十一元五分三釐發交善後局堤董杏明行政公署備查在案現李督又以各軍事機關暨各軍隊陸續繳到捐冊共計收洋一千一百八十七元零四分令飭軍需局移送善後局驗收支用矣

▲贛省嚴禁演戲聚賭 江西處代民政長於二月二十七號通令各縣知事謂爲通令嚴禁事案據前瀘溪縣知事陳安呈稱該縣南城水口地方有等流痞專藉迎神賽會歛錢演戲以致一般輕年子弟傭工嬉賭不事耕織耗財曠工賣妻鬻子流爲盜賊種種弊端請頒示通行一律嚴禁等情據此查神會演戲男女雜沓良莠不齊加之以賭博因之以鴉片輕至小則以口角揮拳大則鳴鑼用械糈以敬神而褻己甚糈以求福而禍無窮如該知事所陳耗財曠工尋至流爲盜賊猶是第二問題贛水亂後繼以偏災流亡載道滿目瘡痍休養生息亟宜還淳反樸父詔其子兄勉其弟 捐除一切奢侈習慣運之十年庶幾元氣可以漸復除烟賭業經另案通令外爲此令仰各縣屬諸色人等一體知悉嗣後如有不法痞棍藉神演戲歛錢聚賭各情事准該地方公正紳耆指名控縣盡法懲治各縣護警倘敢得規包庇一經查覺或被告發定惟該管長官是問云

◉杭州捉拿亂黨之誤傳

前日模範劇院之案目邵連福被憲兵拘押司令部一節茲經詳查事實是日有憲兵司令部差遣某君在該劇院觀劇因天氣悶熱將所穿之馬褂一件交案目收藏迨劇畢向取馬褂 而案目倉猝之間不無遲延某君遂令憲兵將邵某捕拿押回司令部經該隊官查得事甚細微隨即釋回了事當是日拘捕時聲勢洶洶說者咸誤要犯實一時之誤傳也

地方通信

〇四川通信

▲婦人夾帶軍火之奇聞 瀘縣訊 云縣屬木分嶺日前有乘轎之婦人其情形似回娘家者轎旁擱有紅甘蔗一束由場上經過轎夫沉重異常當爲駐防漢軍見此情形可疑遂報告該長官將此婦擋回搜查於甘蔗內果得五子槍二枝衣包內得子彈二百發槍之機械已由該婦擲於田內當經漢軍搜出押送城內張統帶處審問繼申師部由師部轉送縣署請知事嚴訊一切務究其所來云

▲江津縣碗匠罷工 江津縣屬各地碗業一端向來發達資本家因之獲利頗巨惟近來物品昂貴生活程度大異昔時該縣碗業工人糊口維艱茲於日前該縣工人憤其資本家極端箝制遂召集該縣全體工人在仁壩沱開工界大議會到者幾達千餘人議定全體要求加薪如再不能即以全體罷工抵制先是工人每揹碗薪金十文工人等欲加至十四文資本家聯結壓體仍堅持不允該工人等遂於本月一號令全體罷工資家因此波折損失甚鉅大有倉皇之狀現正籌商略加薪金以挽留云

〇揚州通信

▲籌撥濟鄉經費 江蘇江都縣濟鄉局前經會辦丁立棠呈請都督以縣知事爲正辦吳君次皋爲副辦惟開局以來經費尙無着落需款孔殷特由縣詳請省長在本縣附加稅內暫行撥濟應用未知能否照准云

▲查烟之苛政 南京韓省長昨派梅委員來揚會同縣署一等科員暨警務長徹查烟戶計共八十五家按圖搜索馬監巷及天寧門如意庵兩女尼並姓僧香擾烟灰少許將其女眷逮捕間無滯據乃將其收入縣監又太平橋周家有三月嬰孩嗷嗷待哺慘無人理苛政猛於虎不圖於共和時代見之也

〇紹興通信

▲大通女學危矣 紹興大通女子工藝學校辦理不善男女教員結隊遊以致教科日行廢敗各界嘖有煩言爲省垣教育司所聞又加去年視學員富光年視察後回省稟告實在情形司長以女學方期萌芽豈容任其如腐敗曳密飭該縣知事查明如果確有其事着即勒令停辦以維校風茲覓得其密令如下據視學員報紹興私立大通女子工藝學校教育不甚完備管理亦極放任復訪聞該校女教員不守規則終日在外爭逐於茶樓酒館之場現在女學萌芽豈容任其腐敗若此繩本立教應較男子學校更爲注重爲此密令仰該知事迅即查明如果確有其事者即勒令停閉云

▲少經驗者鑒諸 諸暨民性強悍偶不合意輒興詞訟夙有健訟之稱非有幹練精才不足以勝理案牘而彬書員趙駿王思長雖長於法律而閱歷甚淺以致案積如山被者長聞知以法律全恃經驗經驗缺如何能展施其才已令仰趙王二人另候差委遺職以揚恂沈家爐繼之俾收提綱之效聞二君富有經驗均歷任新城武康兩縣審云

▲擬開設小菜場 諸城街道狹隘闤市之際挨擠不堪復加魚菜攤陳設如鱗尤屬不便行人天氣熱時臭氣蒸之氣令人掩鼻便變通衛生兩有妨礙孫知事有鑒於斯擬設一小菜場所有小擔遷入其中以利交通而重衛生已擇定場所俟籌有的款即須開辦云

〇杭州通信

▲勸餘舜水遺書 國稅廳通函各征收局云蓋聞幽光潛德希世之珍考獻徵文吾黨有責舜水朱先生浙中遺逸日本廟公教國有心效乞師而慟哭遭時不偶受抱器以行仁棗以乾坤正氣發爲文章忠義至情貫乎金石其遺其節可泣可歌不惟稱節義林抑且有功名教扶桑學子競衍餘薪明治維新猶東餘澤乃海外爭傳絕學而國中宋謫遺書猶缺有關播紳雜言有美弗彰淌茲憾已茲經湯蟄仙先生搜羅遺著列行爰世文字有壁名山不朽斯誠人瑞允爲國光爰藉鄙館爲介紹夫惟大雅寶賴扶輪函到之後認銷幾份請即惠復當代訂購庶中原有文獻之徵亦滄海無遺珠之憾從此家藏其書人傳其學先正典型於茲未墜聞風興起意在斯乎佇盼函復

▲浙路進京協議代表 全浙鐵路經隋時股東會議決收歸國有並請

鏡面篋 有移山拔鼎之能力

改七 扇面第六冊出版 此冊全係七香所書扇面凡仕女人山物水花卉俱全共二十二扇皆極精之作合前一冊此時氏書

鏡面箴　有移山拔鼎之能力　世襲雲騎尉浙江方鈞印

紛每瓶洋五角每料六瓶洋二元五角　各省藥房均有代售[illegible]

鄙人在春間購得世襲雲騎尉一料[illegible]

舊理事聯合會選舉進京代表茲悉浙路公司召集新舊理事聯合會己選擧虞君和德蔣君孟蘋黃君鳴笙爲進京協議代表

▲推捐捐率會議辦理　甯波商會前據鄞縣紳業捐局公所轉呈國稅廳請減捐率茲聞行政公署昨准國稅廳路開該處糧貨局向劃歸地方稅所有辦法均仍舊章但該局猪捐屠與統捐捐率輕重不同於該商等營業上自多窒礙據呈前情合將本處現定猪捐捐率抄單函請查照辦理並希見復

▲上丁釋菜紀事　昨日上午在運司河下舊杭府學宮舉行上丁釋菜之禮原定於六時舉行乃遲至九點鐘方行致祭省長各司長高等審判廳長國稅廳籌辦處處長杭縣知事及杭縣縣立之各高等小學校長均分別祭獻如儀惟某廳長臨時不到乃由省長派前杭縣知事汪姓錄君代爲致祭云官廳祭舉後復由孔敎會同人致祭仍行跪拜禮以昭誠祭

▲民政長勉勵實員　省長屈文六昨因整頓天台縣敎育振充警察嚴禁花會曾令該縣知事金城(上略)訪聞該知事到任以來對於政務志切進行而佐治各員亦能振刷精神黽勉從公良深嘉許惟該縣城鄉警察僅有六(十名而東北兩鄉尚未舉辦各處學校之成立者亦僅二十餘處就學人數復甚寥寥爲嚴密查警察爲保衛地方之要政而敎育行政尤爲化民成俗之先圖應即先其所急分別設法推廣以惠地方該縣社風素壞往往有不肖紳董媒蘗其間藉以營私罔利浸至司法事項平以各鄉紳董之有無請抵爲准駁此等積弊不予剷除哀我良民曷其有極仰即會同審員秉公處理(中略)該知事任事未久其經辦各事爲邀爲功此時當體推勵自此次訓令後務將所有應興應革事實力圖改進分別呈報候核本民政長仍當隨時查察以規其後也勉之

○蘇州通信

▲催繳農務局冊底　蘇城舊主就地在前清時已由農務局收歸官有凡人民欲購此基地者但須價向農務局領取憑照至農務局另有領地冊底存案以備查核光復以後該項冊底己移交市公所管收近日市公所辦理移交尚未將該冊呈送縣署茲縣公署開辦驗契照地各戶紛紛到縣呈驗遲遲一時無從核對故日前宗知事特函知該公所趕緊將前農務局底冊存根送署以便查核云

▲電話局改歸商辦　蘇州電話局本官有性質詢經商人管祥麟呈請收歸商辦庚奉省長指令批准在案日前電話局長杜道宗奉省令電催迅速交代並派委員驗械至局辦查所存材料催管商接收茲已於三月一日起實行改歸商辦所有三月一日以前該局一切辦理手續槪歸省公署清理嗣後各裝戶應繳各費由商局派員經收以淸界限並聞管商接收該局後擬籌畫章逐漸改良務達交通便利之目的云

▲測量與地測量隊之畢業生名單　(甲等)徐爾挺譚大成程國臣徐棟江珩徐英汪英徐爾振黃其垣(乙等)陸鈞袁振邦沈仁濟(丙等)倪華雄劉世璞王鎮顧徐惠鑾黃其型

○嘉興通信

▲派員徵收廢械　嘉屬地當孔道與蘇境毗連前清洪楊時曾經劇烈之戰爭事平後遺棄廢械必多浙都督府以當此人心未靖之時此項銹壞槍砲雖爲無用之品留之荒野終非良善之法特派徵械委員趙英育赴各嘉屬一帶搜羅廢棄槍砲徵集後一律解省爲候辦法趙委員已於前日來禾與王知事商議一切一面由縣署遍發通告俾大衆咸知不致以誤傳誤云

事件

財政部制定整頓稅務章程

(甲)　整頓舊稅所章程

第一條　本所直隸於財政部由財政總長管轄整頓舊稅一切事宜

第二條　本所設坐辦一員承財政總長之指揮監督總辦本所一切事務辦事員若干員書記若干員承坐辦之指揮監督分擔本所事務其員額由財政總長以命令定之

第三條　各辦事員事務之分配由坐辦酌定呈由財政總長核准行之

第四條　本所職司整頓現有各種租稅其應辦事務分爲左列三項

甲調查　調查現在稅目稅章稅則及現在收入數目　調查現在及最近數年間徵收各稅之辦事方法　調查各稅相沿積弊及稅收贏仄之原因

乙計畫　釐定稅目稅章稅則　改正徵收官吏之辦事方法　釐定徵收用各種簿記收據　籌定杜絕徵收官吏不正行爲之法　改良稽核稅源之法　籌定擴充稅源之法

丙實行　與各省財政長官協定實施改正之稅章稅則　解決臨時發生關於收稅之各種窒礙　考核收數之比較　定時或臨時調查各省督徵經徵分徵各官之勤惰　核定各省督徵經徵分徵各官之考成

第五條　執行第四條各種職務時仍應會同本部主管局司辦理惟其責任仍由本所負之

第六條　爲執行第四條之職務隨時得派員分赴各省辦理其員額及期限由坐辦稟承財政總長定之

第七條　其有事關重要者坐辦認爲應開會議討論時可定期呈由財政總長開本所全體或一部分之會議議決行之

第八條　本所開全體會議時由財政總長爲議長財政總長因事不能到會得由議長派坐辦代理之開一部分之會議時由坐辦爲議長

第九條　本所開全體或一部分之會議時主管局司之關係員司均應一律列席

第十條　本所辦事員應將經辦各事每月報告一次呈由坐辦轉呈財政總長查核坐辦亦應將所辦各事每月呈報財政總長由財政總長彙總核閱後轉呈大總統察核

第十一條　本所員司每六個月由財政總長甄別一次其成績良好及辦理加增租稅收入確有數目可稽者坐辦准經徵官辦事員准分徵官之例比照奬勵條例由財政總長呈請大總統核奬如成績良好關於該項會經整理之租稅將來有加收之望而現在尚難得有確數或竟無數目可稽者由財政總長存記俟將來得有加收之確數時再行彙總呈請核奬

第十二條　本所員司每屆六個月甄別無成績可考而辦事不力者應由坐辦呈由財政總長查實懲處

第十三條　本章程自批准之日施行

(乙)　籌辦新稅所章程

第一條　本所直隸於財政部由財政總長管轄籌辦新稅一切事宜

第二條　本所設坐辦一員承財政總長之指揮監督總辦本所一切事務辦事員若干員書記若干員承坐辦之指揮監督分擔本所事務其員額由財政總長以命令定之

第三條　各辦事員事務之分配由坐辦酌定呈由財政總長核准行之

第四條　本所職司籌辦各種新稅其所辦事項分爲三項

甲調查　調查各種課稅物件　調查將來徵收之難易及徵收費之多寡　調查各處經濟狀況　調查課稅後經濟及社會上之各種關係　調查己辦之新稅現狀

乙計畫　規定稅目稅章總則　規畫各省施行之先後　預計收入之多寡　劃分各種租稅區域　規定徵收之手續　訂定徵收用各種簿記收據

丙實行　與各省財政長官協定稅則稅章之實施　解決臨時發生關於收稅之各種窒礙　覆核各省所擬施行細則　考核各省收數之比較　調查各省督徵官分徵官之勤惰

第五條　執行第四條各種職務時仍應會同本部主管局司辦理惟其責任仍由本所負之

第六條　爲執行第四條之職務隨時得派員分赴各省辦理其員額及期限由坐辦稟承財政總長定之

第七條　其有事關重要者坐辦認爲應開會議討論時可定期呈由財政總長開本所全體或一部分之會議議決行之

第八條　本所開全體會議時由財政總長爲議長財政總長因事不能到會得由議長派坐辦代理之開一部分之會議時由坐辦爲議長

第九條　本所開全體或一部分之會議時主管局司之關係員司均應一律列席

第十條　本所辦事員應將經辦各事每月報告一次呈由坐辦轉呈財政總長查核坐辦亦應將所辦各事每月呈報財政總長由財政總長彙總核閱後轉呈大總統察核

第十一條　本所員司每六個月由財政總長甄別一次其成績良好及辦理新增租稅收入確有數目可稽者坐辦准經徵官辦事員准分徵官之例比照奬勵條例由財政總長呈請大總統核奬如成績良好關於該項租稅將來有增收之望而現在尚難得有確數或竟無數目可稽者由財政總長存記俟將來得有增收之確數時再行彙總呈請核奬

第十二條　本所員司每届六個月甄別無成績可考而辦事不力者應由坐辦呈由財政總長查實懲處

第十三條　本章程自批准之日施行

海外調查錄

仁川華僑學務情形

(明新)

敎育者人才之所自出而一國之文野所關人民之道德智識因之敎育愈發達則其國愈强東西各國之所以汲汲從事於敎育一途者非無因也我國學校近以漸興而僑民之熱心組國者亦多遣子弟入學以期敎育普及而日進於文明今觀仁川學務發達之情形不禁色爲之喜神爲之舞也

仁川通商互市已三十餘年矣前此學校未見成立華有子弟進學爲難自有中華會館以來由吳領事創建學校除學生擔任學費外由會館收入籍牌捐每月津貼十五元始則學生不滿十人之數所得經費無幾故所聘敎員多自行辭職如是者數年是爲官立學校之時期前八年間敎員告退有以個人資格借會館爲校地學生亦不過十人其後僑家之有子弟進學者以言語不通不便敎授合聘敎員亦於會館設立學校一所學生二十餘名校中器具書籍概由敎員自辦惟茶水煤炭歸會館支理而每月津貼學金各得其半如是者亦數年及民國元年會館値理私用款員爲司事學校又合而爲一後以學生增至三十餘名由敎員託董事添聘敎員一人每年由會館津貼外以學生所納學費補助二十元而爲聘請敎員之用未及一年而所新請之敎員又爲會館司事是爲商立學校之時期去年年假時忽由領事及董事數人勸令停止搬遷另立公學旣不招集學東會議而學校所用器其書籍又無相當之處置獨於第二次留學日本海軍學生孫與敎育會附金所置兵式體操等物收歸會館所有實有破壞學校阻碍學業違乎國家敎育之本意竊思會館爲中華人之會館其地爲政府所有旣可借爲商會又可開設倶樂部而獨不可爲商立學校乎此眞百思而不得一解也今日所立公學與前日所立學校者何別其徵收學費猶是也然開學一月經費旣未規定敎員亦未聘請祇由領事及所用人員分班敎授其舍於公理與否姑不具論而農家子弟就學者衆撤免學費學生共二十餘名此亦由董事招集生徒而領事熱心敎育之功借辦理未盡善耳是由商立學校而爲官立學校之時期然猶有熱心敎育子弟不願入公學者捏地開設以無負國家振興學務之心由此觀之自仁川開埠以來其學生之多未於如今日者夫華僑居留於此爲數約千三百餘人前此就學者惟南方商家子弟居多今資求學務之發達使農家子弟以就學爲學界開一光明界枝正宜重新組織公學與學東開議籌辦常年經費多聘敎員擇地建築校舍以增廣學額或爲兩級小學以利商家子弟或爲半日學校以利農家子弟或爲半夜學校以利商民或爲商業專門學校以振興商務皆可爲國家前途希望實學無論乎公私惟在辦理得人敎授得宜而尤以籌辦經費爲入手辦法第一要義不此之務徒欲博公學之名而無其實則今日以爲公者安知異日不以爲私乎此記者所不能已于言也

報告

癸丑年蘇垣濟急會收支淸單

曹務本助洋五百六十八元義莊助洋四百元許厚崇朱象甫各助洋二百元長樂老人助愛國布棉衣褲五十套八合記助洋九十四元夏杏生爲母壽助洋八十元徐燕和助洋五十二元潘平愉助洋五十元楊蔭門上海大豐永號遺堂程陳蓉山各助洋卅元陳雲九無名氏程芬庭程靜記各助洋念元張駿記助洋十二元楊愛庭彭望軾李榮棠陳氏求病愈顧壽仙劉李福梅老先生西花橋巷陳貴仲深無名氏順康福安恭銑主人汪豫立楊璞山楊瑞山蟠記各助洋十元同昌棧助洋八元張子莊助洋七元狄子怡汪甘卿蔣辛生長今實各助洋六元滙記靜記顧林氏濟泰分典義成裕保裕晉吃素恩儉豫成豐如逃難人滬源卍福豐如逃難者承記韻記無名氏宏大墢莊濟泰公典各助洋五元聚樹德維侖氏吳滬台吳鹿門張允之福泰源大協裕順泰廣大大順豫昌豫昌分當同順泰亨裕源棧洪盛洪昌洞顧同裕保顧同豐源同茂泰晉記洞和潘仲午潘子嘉鍾希賢吳鼎記文妙曹耕蓀李菊農姚壽卿各助洋四元顧沈氏徐宏泰李谷宜竹人各助洋三元解慶助洋二元牛陸季惠吳錦經張孟記愚齋氏漢記張三老太太吳仲基陳德寧楊子暗吳一言丁迪光林琴甫梅晃陸應之張記汪錦伯蔣嘉穀胡紹李香泉陳林明德但求平安陶四昇敬修堂仁記汪錦記鄭隱記金玉書恒隆祥許沅馨何泉泉林元經怡和堂潘子芳丁濟各助洋二元無名氏宣記高衙之徐記李友仁陶四房李生泰同仁和鄭祥泰陸慎庵晉泰祥洪順昌顧召公乾泰祥申志同號劉梅叔張思德女士張詩侶倉女士衛俊記韓沐記顧凝達王士發森林恆記晃記詩記集記董達隨沈叔安陳鎮衡唐東泉蔡棣琴了願子可大發祥松隱信成性記陳記姚記江周氏鄒記劉北禾鄒君先諸文稍楊菁岑李伯强袁彬之盧彬士姚潢廷潘承匡劉霖卿趙春儀釆菽堂吳承傑吳葆儉吳蒓孫吳蔭玉吳慶祥困守家國人曾筱記劉彩軒許淞如劉昌時李聞僧蔡馥庵蔣閣百吳德夫徐茂之戴潤生烏有先生汪炳章雲記各助洋一元顯風翔杜理臣鄭保東陸繩卿各助洋半元顧福仙女士顧玨孫張燮印張軼羣合助洋二元隱名氏潙近仁趙嗣琴周劍虎劉脊生盧侶琴姚伯廉王翻之謝劍霽周仲炎陳迦霞陳子靜徐嶽芳陳玉崙周眞餘饒琢如謝隱名各助小洋五角浦嘯寒黃長卿鄒屺懷各助洋半元共收洋二千四百五十三元小洋八十角愛國布棉衣褲五十套正支米二百七十四石價洋一千三百九十五元支做三新棉衣褲二百套價洋四百元支做三新綿二褲百套價洋九十元支做三新夾綿衣褲一百套價洋九十八元支做三新小綿衣褲一百二十套價洋七十六元八十角

時評二

◉復

(笑)

易有復卦曰剝極必復此復之一字固字典中最好之字也自吾國光復以來復字之義大昌至於今日則復考試復官制復體刑而復字之義又大昌恐嗣今而後復之爲用更廣矣噫

改七

扇面第六冊出版

分發行所　南京奇望街有正書局　蘇州都亭橋有正書局　天津東門外東馬路有正書局

總發行所　上海望平街有正書局　北京琉璃廠西門有正書局

此冊全係七香所畫扇面凡仕女人山物水花卉俱全共二十二幅皆極精之作合爲一册此册係吳氏舊藏[illegible]之珂羅版印足價一元

大英醫院

老牌牛肉汁

此牛肉汁爲泰西博學士法潤曼鎮所製歷試屢效久爲全球推重凡病後產後及久病初愈者服之其功能與新鮮牛肉無異一經下嚥無須消化其功速於參燕入血脈補益精神增進氣力實爲滋補品中之第一故本醫院自發行此汁以來每年消售有十萬瓶之多則功力概可想見凡食此汁須用清水攪和而服如牛汁一茶匙滴水入茶匙其水宜溫無妨切勿以滚水冲用蓋一經煮沸則其汁頓變而失功用服者慎之

上海外白大橋大英醫院謹啟

眼疾無憂藍目重明奇方

（小字廣告文，模糊不清）

敬告育兒諸家

本公司創設英京倫敦已將二百年所製代乳粉久已風行歐美各國都人士莫不贊揚此粉配製精美滋養富厚與天然之人乳無甚差別自前年特設分行於上海屢蒙各界歡迎故銷路日益推廣各處時多証書小兒謹來不勝登載今將鄭姚二君來書至囑登入報章俾供衆覽茲節錄如下上海英界安康里十三世專門婦幼科鄭樂山醫士來函云鄙人時多乏乳之孩就診頗爲棘手故囑其服貴公司代乳粉不特用藥有效而且日臻強健洵保赤之仙丹爲衛生之至寶敬贅數語以彰代乳粉之功效請即登報以供育孩家之採用也又安徽休甯南三區五城省愈齋主姚湘巢先生來函云鄙人因拙荊體弱乏乳故小兒常呱呱待哺屢用罐頭牛乳服之無效而且疾病叢生適戚友吳君來訪囑用貴公司之乳粉用於中西嬰兒莫不盡善盡美矣鄙人感覺體魄壯健較前大相懸殊足徵貴公司之乳粉於是按法照服竟德過深無以奉報謹具證書登報俾世之乏乳者得以問津焉本公司另有育兒寶鑑一書奉送此書詳講求育兒並治理各種疾病善法便捷詳明瞭如指掌如有欲得其詳細者請於函內附寄本埠郵票一分外埠郵票二分半至上海北京路郵局對門八號本公司即將此書寄奉祈注明住址爲要如貴處藥房現無此粉出售請示明該藥房牌號以便托伊代售俾就近之人可購也茲將代售各地列下 上海 蘇州 無錫 常州 鎮江 南京 松江 蕪湖 安慶 九江 武昌 漢口 杭州 嘉興 甯波 紹興 溫州 廈門 福州 廣州 汕頭 香港 濟南 天津 北京 總行倫敦 分行上海 雙關漢百利西藥公司謹啓

生髮膠

能使光亮烏較

（小字說明，模糊不清）……每瓶大洋四角……每打洋三元……

上海圓明園路五號

總經理慎昌洋行

分銷處 四川路亨生電燈公司 山東路東方電燈公司 英大馬路德馨里匯通電燈公司

奇異商標

亮光明鑑光 質地堅固

價值最廉

謀得利有限總公司

上海英大馬路東首三號洋房發售遊標上發行所

新到雙面大小風琴頭等機器格外克已

唱戲機器聲音響亮不用喇叭價亦便宜

高德洋行

上海英大馬路三十六號便是

創製托力克化學灣形鏡片

（小字說明，模糊不清）

日本第一國手 圍棋譜

圍棋一道發明於中國日人始……

及北京天津蘇州南京分局發售

第一集 筆記叢書

本書專取本朝秘本及近人所作筆記擇其佳者……每集定價五角……

上海棋盤街……天津北京……分局……

請看新小說

下列各小說皆在時報按日登載均膾炙人口之作茲彙印成冊首尾銜接閱者了然茶餘飯後之好消遣品也上海望平街有正書局及北京天津南京蘇州分局發行

空谷蘭	七角
情網	八角
阿難小傳	五角
球旅行	四角
女學生旅行記	六角五
銷金窟	四角
蝴蝶影	三角五
鐵窗碑	一角
真愛雙麗傳	三角五
雙鴛緣	三角
曼郎琳	九角五
土裏菲人	四角
新西遊記	三角
梅花落	八角

百代公司

又到真正超頂新片

新收新片已到譚叫天唱桑園寄子頭二段戰太平◎劉鴻聲唱趙探母◎黃完頭二段以斬◎各片均已到請諸君登報即選取爲特此譚臨新片二倍上荷有別調劉君到再爲報告

煮飯電爐出租

（乙）

無氣味 省炊費 無塵垢

（小字說明，模糊不清）……英大馬路……工部局電氣處啟

中國精益眼鏡公司

中國自製最新發明托力克鏡片

開設在上海英大馬路泥城橋東首

電話第三八九五號

托力克鏡片確從光學及生理學研究而出……（小字說明，模糊不清）

滬杭甬鐵路開車時刻表

由上海開至閘口：上海、莘莊、松江、楓涇、嘉善、嘉興、硤石、杭州、閘口

由閘口開至上海：閘口、杭州、硤石、嘉興、嘉善、楓涇、松江、莘莊、上海

津浦鐵路開車時刻表

（民國二年十二月一號實行）

由天津開至浦口：天津總站、天津西站、滄州、德州、濟南、泰安、兗州、臨城、徐州、宿州、固鎮、蚌埠、明光、滁州、浦鎮、浦口

由浦口開至天津：浦口、浦鎮、滁州、明光、蚌埠、固鎮、宿州、徐州、臨城、兗州、泰安、濟南、德州、滄州、天津西站、天津總站

下關浦口往來公渡時刻表

滬寧鐵路開車時刻表

由上海開至南京：上海、南翔、崑山、蘇州、無錫、常州、鎮江、南京

由南京開至上海：南京、鎮江、常州、無錫、蘇州、崑山、南翔、上海

中華全國商會聯合會總事務所廣告 本總事務所大會在即各省代表諸公到滬已指定抛球場後馬路賓樂公棧爲招待所特爲登報聲明請公鑒

上海錦雲藥房秘製珠黃十寶搜毒丹治花柳毒症……

時報第四張
今天四大張
中華民國三年三月六日星期五
舊曆甲寅年二月初十日

驥製半夏人人贊歎

方後有人服府內正元布莊內羅友云及愿是痰厥須要化痰妙藥與他藥服再看動靜忽然羅友亦因氣痰沖決無生理不過安水不料驟然友知其已入膏肓答云不能又至小號購可有化痰妙藥不拘何種小號答伊惟崔氏驥製半夏最佳當即購去一服隨即開口且目己可以行走當未進藥時已早辦理後事幸而棺木尚未進屋即去答照此事合城皆知一時酒樓茶肆中咸夏覺有退議事命之功人人交口贊歎不置未知○曾處批發何處使乞賜覆無任盼禱敬希蒞臨詢登入各報以揚○仁[illegible]

德記洋行告白

本行開設已久經理各國著名廠家運口洋貨並定牌大小五金自來燈紗牌鐘牌油漆香水又美國名廠牌各種綠道林油光紙料等紙以上各貨歷蒙物美價小行亦格外克己而質推廣生意早經馳名中外專理宏利人壽人險暨英國地球火險此兩公司貳本甚鉅各埠均有分行設過不測賠款迅捷所有非常房屋貨物生財衣服概歸保險上等保險從廉凡以上各營業請至二馬路五十二號三層樓上本行面議自當克己歡迎專此佈聞

中將湯

婦人至寶　百發百中

中將湯之名聲

傳揚於中外已非一日自發賣以來二十二歲孩童無不知道了可謂名揚天下之第一品

中將湯之信用

雖然叨蒙中外婦人之服用究竟貨是藥品純良功效偉大加之營業上堅守誠實

上圖係中將湯真樣　諸位務須謹防假冒

本舖　日本東京大阪　津村順天堂大藥房

主治婦人諸能
○善治子宮各病
○善治月經各病
●月經妄行立愈
●經來腹痛最効
●處女初次行經
●月經愆期
●白帶赤帶
●可免小產流產
●產前產後不可少
●能養血保胎
●能養衝任調和入脈
●常服易孕得子
●能去子宮各病
●固本養精之功
○有保腎助陰之功
○能治憂鬱病

經理批發　上海河南路　東亞公司

○各地藥房均有代售

上海鎮守使署醫官　侯光迪博士

侯君前任上海公立醫院紅十字會醫院及禁烟局西醫統治內外各科兼擅花柳病科皮膚病科尤擅戒烟每日午後門診二點鐘起四點鐘止出診四點以後寓居英租界西藏路南首外國坟山南首平濟坊第一家

電話一一八九　新撰花柳病預防法每册大洋四角

人參鹿茸靈芝野术海狗腎補血生精如意丸

彭壽堂真正衛生秘寶○欲充腎氣欲廣嗣續欲強身體欲除百病但服此丸無不如願以償功力極大一補有十年之功

本草載海狗腎為助陽生精補腎益氣聖藥能補一切虛損勞瘵人所共知茲本堂取其精華配以滋補上藥為丸功力更大凡高年陽痿少年傷色以及吸烟人各種虛寒虛弱[illegible]

尤妙在性極和平不燥不熱故常服最能豐滿肌膚光潤面目堅強筋骨烏黑鬚髮因其血內之品無一不備[illegible]

請試化痰奇藥

彭壽堂藥房始創順氣化痰止咳四寶半夏露當面試驗可化為水各埠郵局另函通知託辦必須由招請各省經理郵票不收

痰從水大小便洩盡痰除則氣喘自平咳嗽自止中年傷風咳嗽胸膈扯痛或乾咳無痰行路氣急甚至咳傷肺絡吐血人事不省飲食不進[illegible]

半夏之治痰咳由來久矣各省製售何止千百種[illegible]

總統牌　一寶　精神丸

中法大藥房主人鑒敬啓者鄙人本秉性資柔體魄微弱邇年來投身教育更形神耗今夏陡患遺泄症百藥無效形消骨立幾致肺癆嗣得貴藥房精神丸二瓶適逢團體紀念鄙人又親自添購一瓶並蒙惠賜一瓶及其他彩物銘感莫名返珂後照服是丸頓覺痰疾若失眠食如恒一月後體增強精神頗健力可回天之良劑也爰特不揣冒昧謹貢數語登報編深望全國同胞於冬令速服是丸使有病者藉除宿疾無病者倍長精神方不負貴藥房良藥濟世之熱心益增人類康健之幸福是所翹企諸此即頌 公安

江蘇太倉縣直塘鄉楊守三鞠躬

價目大瓶五元每打五十元中瓶一元每打十元上海中法大藥房發行

美國新到

八身的保障

養生素

補五臟　滋六腑　性滋潤　味甘甜　長壽命　壯身體

功偉　奇　絕後　空前　奇化　紅面　潤容　精神　健爽

男女老幼常服百補品：力能排除百病根株

▲美國壁柯臣化養生素雷夫士道義克之功力

古今何曾有不死藥　長生術　美國　推倒世界　足抵

用化製一種能長命消除百病

能造後天萬物之精華

之補品　比例足慰　生理學之

不死藥之渴望　美政府特許

翁精神矍鑠　機力肉網　枯瘦老

特訂贈服　當面試服

甜　不可思議效力　奇者　容光美麗

加重至雖黑斑滿面　為白淨

補腦　好睡　神氣清爽　不眠

補肺　探喉而出　宿痰若珠　消滅

癆肺病　生精滋腎　壯心　化生血液

健脾　赤血脉　心靜腫退

[illegible]

中國總經理上海天經洋行移設

養生素說明書

原班回件

小瓶　大瓶

售處　分　大藥房　大藥房　大藥房　光華堂藥房

本埠新聞

紀事

◎四川路炸彈案再誌

皖人張良明因在北四川路橫浜橋六百六十號門牌頭號烟紙店樓上私造炸彈不慎藥性爆裂以致轟傷面部兩手等處由捕車送同仁醫院療治並搜出對劍刺刀彈及鐵血團等件該烟紙店主[illegible]北四川路捕房捕頭偕警中西包探親自前往先向二房東烟紙店主婦毛氏盤詰一番並查察得該房屋樓板門窗等件以及什物均被炸燬詳細搜檢查出手槍刺刀外復查出鐵血團參謀長諸葛盧雷之票布一方及鐵血團之令字旗一面（旗以雪青綢綾製成橫約五寸縱約一尺二寸上書鐵血團令牌字樣）以及與黨人密謀之往來函件六七封並製造炸彈之器具材料一併帶入捕房並因事關重大且既係私造炸彈之機關難保無同黨之人出入往來故復密令中西探前往該處守候一面即據情禀請麥總巡核示至被炸傷之張良明當由捕房車送同仁醫院據西醫生驗得頭額雖傷幸未損及腦部可保無性命之虞僅兩手被炸深恐筋毒由血絡貫達全體因將兩手截去而張受重傷神志昏[illegible]包探向詰情形一味支吾不肯吐實乃至前午後忽有身穿華裝之粵人陳某闖入內巷樓致被包探察覺之即會獲帶入捕房昨晨解送公堂請訊奉副讞員聶會同美副領事升座研訊先由中西探上堂稟明並據二房東董毛氏供稱時常見陳在張處出入云云中西官核供因判將陳帶回捕房押候張良明傷愈並查明再行解訊

◎市政廳撤消後之種種

▲上海市政廳奉令改爲工巡捐局由楊南珊君爲局長會將關於自治機關一切財產案卷簿籍亦已移交楊局長接收所有市政廳經管各債案由市總董擬照破產辦法呈請上海縣知事將市政廳向有公產出示宣告招人投標變賣以償債款在案茲悉洪知事查得南市市政廳虧負華商公司二萬五千泉漳會館二萬五千嚴同春五萬兩又南市電車公司因請墩築小東門外方浜河道改築馬路案內積存市政廳銀二萬金內除該公司報効市政費用二千兩外實欠一萬八千兩又欠各項公債票款十萬金共計該廳負債三十一萬八千兩之譜今據市董呈請以公産變價償債一節恐多窒礙惟市政廳改爲工巡捐局係奉上海鎮守使派委主政未便干預是以通函該董等應赴鎮守使署請示辦理以致迄今尚未呈准而鎮守使亦以事屬市政未便干預惟此項工巡捐局係奉 總統命令改組並未指有料理債務辦法現在既有前項債款應候核議妨遵故特令飭該董邀請各債戶先與捐局接洽由市董宣布日期召集各債戶凡有執持市政廳公債票據者速即設籌報告云

▲工巡捐局長楊君以市政廳債戶一層昨特諭令廳僕呈明鄭鎮守使核議妥洽再行飭知云

▲又聞市政廳之各債戶以該廳所借之款皆係因填築大達碼頭浦灘而用現既取消自治名義改爲官辦信用而借給特市廳自治各員之即所欠之債應即由市政廳料理清還或將大達碼頭變價清償該碼頭現值官價約十四萬餘另有十六鋪擬外攤老電燈廠基地及市政廳之房地以此償價足敷抵償債款如果並無明示辦法則債權者將聯合起訴云

▲又西區市董梅問羹君以市政廳奉諭結束已將二月念八號爲止核算清楚且因辦理鐵路等事以致無暇兼辦市董業於前日正式具呈工巡捐局辭職並請派員接辦云

◎總商會左右爲難

總商會受財政部之委託爲華永順又南兄弟與財政部抵押公債票一百萬元之保證人刻因袁總統不准部照經財政部查作否總商會方面爲難情形已誌本報茲悉此事葉氏與政府抵借之興始在 佛乘三君任熱河都統之時行政經費無着都統府中人某君與葉相知遂介紹出賣等情此 諭 彼此談論八九個月之久迨熊君任國務院總長後始有准發公債票五百萬元之結果葉已入某國籍某總領事對於此事亦曾正式備函致總商會承認其執行 現熊君已告辭職務此事終難挽回惟總商會各議董與總理周金箴君協理貝潤生君提出辦法兩條（一）以葉氏不動產分抵者雖有十餘家之多均有實在信物留存今 中央政府失信於葉氏總商會之担保責任亦當作爲無效（二）葉與財政部之交涉無論直接與間接總商會擔保之目的總商會既有担保之信物自應照前議辦理設法逐漸恢復原議之云云聞葉氏與 政府之交涉訂有辦法合同今得廢止之消息已赴京嚴重交涉不知究竟作何結果也

◎搶刦案歸軍法範圍

江蘇馮都督近致上海鄭鎮守使函云准 國務院咨開案據晉南鎮守使袁崇仁電稱據參謀部學謙報告過客李盛林等聲稱途遇丁王彥勝等持械假公封銀據犯訊供不諱請歸入軍法分別懲治一案 當經據情呈奉大總統批據呈已悉值此盜賊充斥非嚴辦不足以安良善該犯王彥勝等身充民警竟敢假公行刦實屬罪不容誅應准歸入軍法範圍分別懲辦以昭炯戒後凡搶刦之案均應暫照軍法懲治在官人役應一律辦理即由院轉飭遵照此批等因除分別令行並通行知照外相應函達貴鎮守使查照飭屬遵照辦理云云鄭君接函當即致薩會辦請煩查照飭屬遵照嗣後遇有搶刦案內人犯應即解送本署按照軍法懲辦是爲至要昨已令行各警署區一體照辦矣

◎水警改組之確報

▲名稱之改組 蘇省水上警察歲糜百數萬自開辦以來毫無成効之可言各廳長辦事困難已達極點刻馮都督與韓省長迭次與盧李諸君磋商先將名稱改組自本月分起該拆散於下月初一日實行將第一廳改爲長江警察廳第二廳改爲內河警察廳所有署長等以下各名目俟發表後再行編制

▲人員之更調 盧總廳長之職刻已決定取消盧氏督辦爲內用第二廳李廳長現已接到馮督來文委任爲都督府諮議廳諮議官長江警長已委任溫朝詔君內河警長已委任趙會鵬君已於月初由馮韓兩君會銜電呈袁總統任命日內即有明文發表近來駐滬各水警操演甚勤預備新廳長到任後考察云

◎德婦暗殺案秘密研訊

謀殺查路十四號門牌德商牛肉莊主婦之嫌疑人即該德商之謀用八王阿四朱小毛及已歇西崽林左君 迭經公廨訊押各情已誌本報昨晨又奉聶會審員會同德副領事升座特別公堂秘密研訊關防仍前嚴密禁止傍聽直訊至午刻奉判王阿四交保餘人還押候再復訊

◎勒令拆讓

城隍地基日前有人在老北門外爰海路至民國路轉角地方築笆圈地事爲保產會所知當即開會集議公舉代表請謁上海縣洪知事核辦在案茲悉洪君以此等舉動系屬妨害公共事業非勒令拆讓不足以昭信服昨晨特派催徵吏二人偕集該舖地甲押令拆除該管警察第二區第一分署孟署員恐有抵抗情事隨派長警數人協同前往勒令將所築之笆立即拆讓矣

◎强刦案二起

▲六馬路 英租界六馬路仁濟堂南隔壁弄內六百另七號門牌天津廟內供奉關壯繆神像香火極盛廟主金姓頗有積蓄致爲匪徒垂涎前晚六時三刻金夫婦正在晚膳突來外路口音匪徒五人闖入廟內即開放手槍轟破自鳴掛鐘另有一匪在門口把守金夫婦駭極欲逃當被該匪等將金妻扭住將臂上絞絲金鐲一付（約重六兩值洋三百餘元）强行搶去匪等尚擬上樓至臥房搜刦乃門外鄰右聞聲驟觀漸衆遂即一擁而出隨走時開放空槍數聲尚有兩匪手持單刀向南逃去事後經事主金姓投報新巡捕房捕頭據報後立飭包探王寶生偕同西探前詣天津廟查被刦情形當在掛鐘內檢獲槍子一顆帶回具知捕頭通飭中西探捕嚴行查緝贓盜務獲懲辦云

▲三德里 住居南泥城橋西首大沽路三德里一百十九號門牌婦人大阿姐於昨午後三時由外坐車回家在三德里對面福壽坊弄口下車之際忽有匪徒五六人上前攔住並出手槍恫嚇刦取手臂上金鐲一只遂逃其時適有附近某姓家之廚司某甲出外購物瞥見上前追捕致被一匪連開手槍兩響一彈中頭部受傷倒地奉經八百六十九號華捕聞警狂追並有新閘捕房八百念三號落差華捕並人力車經過即行一躍下車幫同將匪徒周福全一名拘獲並在身畔搜出原贓立即解入捕房稟奉捕頭立飭中西包探前往兜捕逃匪距已四散遠颺追捕不及因即回稟捕頭飭將受傷之某甲車送仁濟醫院因傷及腦部救治不及旋即身死故經將尸舁送驗尸所候稟中西官蒞驗一面將周嚴行收押候解公堂訊究

◎破獲搶犯

西門外神州法政學校學生潘天翳前日在林蔭路被匪搶刦旋爲警察二區偵探王子卿破獲眞犯徐佩華解送南市警廳究辦等情（曾誌本報）茲崔廳長以該探捕務綦與着獎洋二十元署長錢允祥巡官焦嘉圖各記大功一次昨通令各區署云照得信賞必罰古今賴以勸懲現在本廳對於外區功過章程已將規定不日頒行茲查第二區警察署於二月二十一日神州法政學生潘天翳在林蔭路被匪徒搶刦銀洋一案該署偵探能從速破獲眞犯徐佩華一名送廳究辦足見該署長巡官平日督率有方認眞捕務深資得力除偵探獎洋二十元該署署長巡官各記大功一次外特此令知各該署長員即便一體知照以後遇有緝捕事務其各認眞破獲本廳長當一律獎賞也此令

◎侵吞股款盈餘

▲新昌縣頭年度被因司帳歐陽某挪用與醫生俞伯陶侵吞股款盈餘洋兩千餘元延律師具控公廨李傳到案於前晚案訊原告律師上堂請究訊之被告俞供稱所附股本銀四百兩實由歐陽鐵梅付出因伊自爲司帳故託我出面簽字云云實之歐陽俱詞含糊並延律師到堂代辯李孫兩讞核供以此案非將帳理明難以定讞乃令兩造既均情願邀某領事署王君爲公正理帳已應予照准因與觀審西官奧領克君判被告各交原保限三禮拜邀請公正人將帳理明報告本廨候再核斷

▲已閉華綸綢莊股東徐志偉徐秉臣因侵吞股東葉美甫股本以及盈餘被控公廨訊追在案茲復有梁定安亦因股款糾葛控奉公廨於前晚堂傳徐志偉到案研訊原告未到僅由代表律師上堂聲明請將葉美甫控案內被告撥存公堂之銀二千兩先給原告具領王襄讞與觀審之美領袁君以原告未到且案未訊明所請未便照准因判被告交原保候原告到案再訊

◎另委禁烟專員

滬南警察分廳長崔君昨訓令各區署文云案照禁烟爲目今要政應當積極進行滬地禁烟事項自改歸各警署辦以來業經本廳派委專員前往各區按日周流所轄境內調查一切以期早除毒害藉絕風清乃查各專員自任事以來或因辦事諸多棘手請退陳情或因人地未甚相宜横來蜚語或心緊家務職務未免懈弛或逐近就嫌日記久無報告綜上情形是該專員等對於禁烟事項已有頹廢狀況恐難策勵進行爲此訓令該署長傳知該專員即日銷差另候委用以昭實事求是毋可誤忽該署長各有責成轉飭巡官督率所屬長警等嚴厲進行是爲至要此令

◎製造局員司可[illegible]

上海鎮守使兼理製造局督辦鄭汝成君近奉部電令飭核減費用故於前日轉令軍械局長[illegible]製造局各廠委員司事等水陪照舊三分之一加倍[illegible]月原領薪洋三十元者即從陽曆三月分起減給二十元其餘以此類推薪減長奉令後昨將每月開支員司薪洋清冊造一批減並傳諭各員司知照矣

◎軍政應守秘密之事件

陸軍部以邇來各報紙登載軍政機密事件有違向例今擬取締辦法如下（一）海陸軍擬改及現改之事（二）凡關於組織新軍及海陸軍之局署以及各軍之人數等事（三）現造之戰艦及擬造之戰艦上之裝備（四）修理不能迎戰之戰艦上之工程（五）各砲台戰艦及軍中所存之軍實數目（六）關於砲台及軍港之情形（七）海軍上發射法（八）海陸軍徵兵之手續及其結果（九）海陸軍大操及邊省軍人更動之事（十）海陸軍動員令

◎巡長誘姦案續誌

浦東三林塘鄉民婁燮卿控訴處地方警察第五區巡長于時霖誘姦伊妻持勢行兇請求提究等情一案當事地方廳送檢察長以所控各節非本廳範圍之內着赴第一初級廳控訴在案茲悉婁燮卿奉諭之後並不諳初級廳具案反於昨日投上海縣公署呈請提究洪知事得禀之下以此案全係刑事除令飭警察事務所警務長宗繼華君轉飭偵探四出查緝在逃巡長于時霖務獲解案訊究外一面着婁燮卿赴司法署請求協緝矣

◎接收閘北市政

前日下午上海縣洪知事偕南市工巡捐局楊局長同赴閘北市政廳接收市政事宜當由該廳長延入會客室晤談良久將所有案卷簿冊如數點交楊局長當閱一過仍委錢君經辦一切改市政廳爲閘北工巡捐分局一應員司均不更動云

◎警廳擬實地測繪

北市警廳徐廳長昨呈薩督辦文云竊呈請事竊照本分廳改組事宜現已漸

久 咳 入 全

表揚參茸廣嗣金丹 回天再造

久咬公舍

表揚參茸廣嗣金丹再造回天

次就緒惟警察事務係隨地城爲支配凡本分廳應管地面及各區界分辟線並面應歸細測繪以資分劃而從進行分廳長擬於本分廳員司內選派曾習測繪之員實地測繪取繳分各圖爲備查考過有爭訟按圖索據既無偏袒調查尤可免隔膜推諉等弊犬牙相錯交涉紛紜是今日實地測繪尤不可少且查閘北地面先本寬闊近者市面漸與界凡道路屋舍圖表地面形勢日有變遷是前次測繪事務尤必隨時擴張從警察測繪器具在前未有設備今又無從覓借擬函准購此項器具約價需洋九十元之譜事屬勵政理合具呈請示伏乞督察鈞鑒訓示祇遵云云

◉鎮江拿獲亂黨

滬上亂黨機關大牢設於租界虹口等處前日該處某旅館機關亦又派黨徒劉義吳嘉信攜帶炸彈炸藥手槍等險品乘某國公司輪船前赴鎮江圖謀不軌爲上海鎮守使署盧朱二偵探偵悉因該輪將次起碇不及在申報鄉當即跟乘該輪赴鎮報商該處水陸總巡吳小亭君立飭軍警上輪將劉吳二人拘獲略詢情由即轉解江寧都督府秉請督飭發軍法科研訊盧朱兩探已於昨日回申將上項情形詳細稟明鄭汝成君請爲核奪保劉吳供出同黨姓名甚夥因嚴守秘密無從探錄現正在派探緝捕云

◉偵探之言

上海鎮守使署參謀長尹同愈君日前電致江蘇省長文據偵探王振禧報稱韓恢已帶領余裝驗哈在田三炳談會紙等赴寧與南京偽總司令耿姓及探訪係鄭學成密謀運動軍隊並赴江北一帶秘密接洽前江軍隊暨桃源海屬巨匪派令秦石賢柴夫陳嬴海南毛樊炎等暗中勾結秦石曾經來滬潛約王璟鈞丁夕義蔣作賓饒通顧振黃等同附韓恢前往江北組織軍政分府王秉鈞充偽司令秦石爲偽師長揚州宥已散發共王化南巡勤並閱常學志等己赴揚會議卓寶塘方由饒通與顧振黃組任蘇揚兩處倡同（一）之舉動以上諸地運謀顯急請速飭兩屬都督迅籌防範嚴密偵捕並乞飛電各屬預意預防以顧巨患云云

◉南市電車之進行

滬南南市啟區應辦各項路工如填築十六鋪民國路俾由華商電車公司推廣電軌直達城濠基地現方開始工作在在關係緊要以故該廳自移交工巡捐總局接收後所有一切工程事宜仍歸工程科員王睦生君經理業飭先將十六鋪外橫拆卸填實築路以便將來舖設電車易以交通其裡橋及陸家石橋等均須次第拆動實行築路云

◉警務視察員到滬

律客長委派各省警務視察員陳潤先君已於日前到申爲察本邑城鎮鄉警務等情（已紀前報）並赴地方警務長吳毓華君昨日偕科長遞統計表一份送交該君俾得回省覆命云

◉布告公文程式

上海縣知事公署昨接江蘇行政公署第十號布告云案奉國務院令開查私人組織各團體均在官廳監督範圍之內對於官署文件自應用呈乃近來各團體投文官署往往濫用公函或移文咨呈等類殊屬紊亂行政秩序亟應申明定式俾共遵循嗣後除以法令特別規定者外其餘無論何項團體對於中外各官署文牘應一律用呈各官署即照公文程式批示除分別咨函通令外合行令仰該民政長迅即布告周知並轉飭所屬一體遵照此令等因奉此合行布告一體周知特此布告

◉電催見証到案

匪徒柴壽山（即沙紹卿又名沙錫綸）潘永順（即張建平又名張二長腿）因在阜甯縣屬東坎村地方糾黨將全村一百餘戶大肆焚刦並拒捕槍傷兵士逃匿來申經兩淮鹽私營米統領派調查員部陰之帶同眼綫追踪來滬投請英公廨飭知捕司捕房派中西包探協同將柴潘二匪及形似同黨之許金富劉渭昌王瑞芳王壽芳等一併拘獲送經解奉公堂訊判柴潘許三人還押劉與二王各交三百元人洋並保候再復訊嗣因無人具保奉諭一併拘留在案前午後捕房派探將柴等六人解送公堂中央政府代表高易鄭辦魏司律師均到廨至兩點半鐘由關讞員會同英康副領事升座公堂提訊政府代表瓊司律師上堂聲稱照奉引渡總據被告代表穆安索律師向問罪證據恩醫前堂所供被告紆黨焚劫各情送經律師良久朱中國官核供以前供詞發係律師有該處鈞實十二人可以來申證明被告並不為匪當離飭令趕速作證去後迄今未到爾科柴等六人仍歸前斷帶回捕房羈押著再電催見証等來案再核

◉佛店作台基

愛文義路天華堂佛店內老嫗李董氏因勾誘郁芝田（即鄢福基）之妻周氏與無賴經紀安（即金吉安）至該佛店內通奸並唆使捲逃業經將董氏拘獲在南京路三百六十六號門牌普珠西式旅館將鄢周氏查見一併解奉公堂訊判董氏交保周氏押候復核在案昨奉公堂復訊兩造仍各延律師到堂互相代辯良久並經該旅館茶房任四福上堂証明前情奉中西官會判董氏交原保周氏交保洋一千元人洋並保候再復訊

◉夫婦請求離婚

昨午後有婦人吳某氏偕同伊夫吳變齋投地方審判廳控稱前渡人家任大南門外自嫁吳迄今已有多年近據星士爲我算命謂我命運不佳與夫命相妨今年必定剋夫等語聞悉恐懼又恐貽害我夫所以與夫一再籌商我夫亦以爲然遂付給氏洋一百元令我出外別抱琵琶小婦人一再籌思自以家中還有胞弟需來恐胞弟前來向吳另生枝節亦非妥當辦法是以今日相約偕來請求廳長開庭集訊明白准氏夫婦離婚等情張廳長得報後以吳變齋夫婦彼此同意既請離婚亦須正式據狀投呈所有婚書等件亦應一併呈請察閱未便貿貿然草率從事飭令擇之使去吳夫婦始唯唯遵論而退

◉冒充調查員

已革總巡捕房包探張榮卿化名張榮生串同吳連舟陸永興專在東橫濱街一帶各土棧門首徘徊瞻顧希圖遇有鄉人購買烟土尾隨至僻靜之處冒充禁烟局調查員藉口搜查私自夾帶擾取分肥適爲總巡捕房一百六十七號華捕查見當逃故經二百八十三號華捕到來幷同拘入捕房昨解公堂請究先由兩華捕上堂證明前情賢之張等互相推諉不肯承認奉王讞員商之美副領事判各罰洋十五元充公無洋改押兩禮拜以儆

◉拐案二起

▲婦人王莫氏因串同伊子麒兒拐匿菜市街二百二十一號門牌金老二之十五歲姪女金扣子被控捕房由探拘獲昨解公堂經中西官訊明因其子麒兒在逃判令押候將其子及金女交案再核

▲揚州人房德鈞控伊弟房德和在原籍拐伊女順弟子來申串同成都路四百四十一號居人王寶珠及黃老黃希圖得洋三十五元價賣等情昨由捕房一併拘解公堂奉中西官訊供明白遂判房押西牢一年王寶各押三月分別示儆女交其父領回

◉市立學校注意

上海市學務辦公處昨致市立各學校函云敬啟者市廳停辦市學務科現已遷設在尚文門內六十二號（縣教育會）貴校如有接洽事件希隨時惠臨如荷

◉世界語會之通告

中華世界語會昨發通告云德國勒不齊格地方今歲開印刷雜版博覽會（即各種所謂文化博覽會）其中廣告部擬蒐集各種非世界語的廣告中國一部託本會代覓諸凡各業諸君如有各項傳單告白紙論單張小冊暨印彩刷紙須用華人說明如已揭棄望於旋底儘賜一二檢出寄交本會（現已遷至上海西門江蘇省教育會內或逕送省教育會對面林蔭路瑞祥里九號本事務所所長王女士收）轉達按此舉既足以証明世界語效力之已普及東方而尤爲諸君推廣營業之一助也幸留意焉

◉解送案中要証

探緝陸阿根（即生痞阿根）被人謀斃兇手久緝未獲茲因據捻封四川路得順小樓莊之盜匪陸掌（即陸仲清）供出案係王阿壽（即小阿壽）等所爲因將王及同謀之屈阿福拘獲解奉公堂訊擬辦在案昨由捕房解請復訊中西官即論曰此案迭次訊明毋庸再行研究因奉蘇嘉裁與美領卓君磋商之下即備西官將西文定案辦法當堂宣布（其文未譯）復由聶君援筆判曰王阿壽証據屬實罪已成立着即解投觀察使署轉解地方檢察廳按法訊辦明正案中要証者一併解送備質毛將來如何辦法再行解回本公堂商明核辦判畢即由中西探將王屈二人帶同捕房至下午由廨備就公文派探押觀察解使署核辦矣

瑣聞

◎城內◎

○調任巡官　浦東爛泥渡第五區警察署巡官林維本君因病辭差業已呈滬南警察分廳廳長崔鳳舞君核准之下所遺一缺飭派浦東洋涇鎮第五區第二警察分署巡官吳宗漢君調充已於昨日到差視事所遺該分署巡官一缺委派敎練所教員劉秉寅調任現已於昨日分別到差視事矣

○巡緝嚴密　浦東爛泥渡第五區警察署署長楊士奎君到任以來對於轄境一切顧爲嚴厲所有警務進行事宜尤加整頓關滬南警察分廳廳長崔鳳舞君於本月二號即星期一日邀集各警署及各分署署長署員人等俱各蒞會提議警界進行方針剴開議將各分署併於總署統一辦公現已當衆議決大約不日實行云

○鎗獲烟賭　浦東洋涇鎮第一樓茶館主潘金梅私售洋烟聚抽賭頭當經該處第二分署崗巡查獲當場拘獲賭徒四名連同賭具烟具等物立將該茶館主一併拘解至署奉員詳訊清君訊明情節當即移送司法科轉解地方檢察廳訊明擬究云云

◎南市◎

○小孩誤入輪船　崇明孩子陸鳳山年十二歲前日在輪船遊玩被輪開駛上海不能回去由西門外第二區崗警查獲送經署長詢稱父名陸四壽在鄉種田等語判候送新普育堂留養候領

○警廳之調查　滬南警分廳長現將所轄各區城路綫界址劃改定妥後即實行釘列路牌以分界位並在崗亭上改設某署某守望字樣以便稽孜至各區署警察臥室內亦將某棚某班某號警察名姓分別製牌編釘外並查地方區城內各居戶原有之戶口冊不能合用現須另行飭知各警署各分駐所各派警察在境查造冊籍並將地方內某警署或分駐所屬界內之菴觀寺院廟宇旅館茶酒室老虎灶學堂公所善堂等逐一註明然後呈報備孜

○男孩迷路　南市第一分駐所第十五守望一百七十五號警察在途查見男孩李小黑兒一名帶至該分駐所由巡官問明年十三歲安徽人隨母出外購物在途失散等情奉飭暫留候送新普育堂收留以待屬人認領

○惡姑虐媳　湖南女子阿妹年十四歲自幼被其母鬻入本城小橋地方顧姓爲婢顧即轉遣嫁於浦東某姓家爲童養媳不料竟被惡姑時加鞭撻直至體無完膚阿妹苦不堪言欲出無由前晚又被撻逐出外無從棲止夜深時潛至滬南青龍橋附近露宿街旁後爲警察查見帶至一分駐所巡官問其來歷及姑家姓氏均不吐實奉飭暫留候派探傳顧姓到來追問原因以憑核辦

◎英租界◎

○各押七天　黃包車夫江北人呂小連子因糾黨江小順雷阿三李金甫在虹口蓬路外國水手總會門口守候希圖乘間擾取酒醉水手銀洋等件由九百七十七號華捕查見拘解公堂因供不承認並稱實因該華捕挾嫌誣陷因判一併交保無保押候再核在案昨奉公堂復訊據捕房代表牛門律師偕二十九號三道頭西捕及八百九十四號華捕上堂證明並稱九百七十七號華捕實係遵照警章並無挾嫌情事因奉中西官訊判呂等四人各押七天見將楊圓鈞開釋

○以後毋再輕生　揚州婦人李王氏因與其夫李桑生鋸故口角遽萌短見覓背人在麥家圈平和里家中潛吞鴉片圖盡幸被覺察得早鳴捕送請仁濟醫院醫愈昨長得氏送案訊明奉判交其夫李桑生領回以後毋再輕生

○收買來歷不明之小孩　南京人張桑全挈領六歲之子五什子來申謀事寓居滿庭芳月桂里二十四號門牌小客棧距被同鄉人薙髮匠張老二串同在逃之楊小春仔將孩得洋五十元拐賣與法租界粵人鄭秋波爲子控由捕房派探張全林將張老二及孩并買主鄭秋波一併查獲昨解公堂請訊原告張桑生與母張章氏逞案訴明前情經中西官訊供明晰會判張老二押西牢半年鄭秋波不應收買來歷不明從寬身價不追斥釋孩交原告領回完案

○劣保盜賣地皮　婦人韓周氏控夫弟韓根生串同劣保張順松盜賣地皮與洋商得價分肥等情昨晨由廨傳訊被告不認盜賣中西官判均交原保候午後前往會勘丈明再核

◎法租界◎

○禁開破布肉骨店　法工部局前因界內所開之破布頭朽骨等店穢氣薰蒸礙人衛生故移知捕房傳論各該店限二月二十八號一律禁閉在案現今法捕房總巡藍維藹君訪聞各該店均欲遷往所填城河新築民國路畔開設雖經警察分廳出示論禁深恐若輩陽奉陰違私相售賣故飭華捕頭潘七寶君親至警廳請廳長嚴行查察有無私開前項等店如違請即禁閉以重兩界居民之衛生

○再誌押店用當字　典業公所前延遠商律師代表投法公堂控稱晉大押店門內屏匾上並不書明押字按月一分八厘起息典當向章按月二分取息押店須按期取息今晉大取利比典當更輕有意隱職取巧請堂上罰銀以儆取巧晉大亦延蕭石律師代辯稱典當向有章程押店並無按月取息若干之定章今晉大取息較別家爲輕亦係便民起見並無不合該公所不應具控請判損失名譽銀一兩以儆誣員聶君判以押店營業典當公所未便干涉將案注銷

○售地糾葛　胡芝渭前延禰履理律師投法公堂控稱胡有田地與陳太林之地相連今陳將地售去盜賣胡地一分二厘有另由地保曹青亭代請會丈局升科請向曹訊問曹供該地由得失主言明成交後始邀地保前往蓋戳並無代請升科之事奉判移査會丈局有無報請升科再核昨日禰律師又稱控告之後陳又在地上圍有竹笆實係曾之主意請爲查究曹供竹笆實非地保所爲是實罰判洋十元交保候會丈局移復到日再行核斷

○拍賣生財　達商律師前代安記等十五戶投法公堂控稱安記等被瑞源糖行虧欠銀一萬二千兩行主陳立生倒閉逃逸今拘住陳弟陳桑生請爲訊追押查一案今陳延福瓔理律師代辯稱桑生與立生係堂房兄弟向來不在行中執業此次由籍來申就擱在伊姊家內因之床睡臥故至瑞源借床誤爲行中之人致被拘案請爲交保達律師又稱立生至今未獲請先將生財拍賣判准予拍賣陳桑生交保同時轉緝陳立生到案訊追

◎美租界◎

○汕頭美領事抵滬　新任汕頭美領事梅茲思君昨日由輪抵滬暫寓虹口禮查西旅館待專船即當乘輪前往履新云

劇談

劍影樓劇話

新民社之梅花落至第四日而座客益滿蓋均欲觀其歸結而盼其團圓也以圓珠吃盡萬艱千辛而到頭會無好結果則未免太無天道（按此爲一座客之言）故觀客恒如身入劇中及夫有情者成眷屬作惡者罹法網而氣乃稍平此人情之常也是夜有王培元君之彈琴與凌憐影之唱歌爲合奏憐影更服美麗之西服婀娜可愛其姿態亦甚優而最博座客之歡迎者則莫如扮演圓珠之女明玉之小客串聞爲王無恐君之令郎年不過四五齡耳而絕無驚怯之容初見外祖父時直握其鬚曰白鬚兒好白相及到監獄中欲伸小拳打葛爾遜及母女相見直樸具母懷中諸情形無不令觀客歡喜驚歎鼓掌叫絕也

筆記

甓話（平等閣雜記之一）

趙智庵出身行伍中年能作擘窠書作畫亦頗有致且愛金石銅甆去春慶小山與西人某立約將奉天宮內諸甆盡售之（價約二三百萬）清宮庭已允矣袁總統聞之照其值以公債票讓得之爲保存國粹也當即運京其中有美人霽花瓶一事趙愛之不釋手總統卽以贈之趙喜極每語人曰此爲數年來第一得意事也聞英吉清將軍過奉天時索取美人霽花瓶一對與此件頗相仿云

圖評（三）

商辦公司股少債多其實已失商辦之意況負債至二千七百餘萬金乎負債既如是之多苟非國家爲之補救力予維持試問如此大事業將任其破產耶吾且觀股東會之結果

小說

蓓德小傳（三十六）（紋）（笑）

蓓德曰司梯爾先生詎不慊於我言耶司梯爾曰否余自知爲一劣性之老人原非愉樂之少年可比汝既知余陷於淒涼之境界者已數年則我願上帝勿令汝亦涉此境耳嗣兩人默坐可數分鐘老人即起立曰余今歸矣蓓德曰我伴先生行數武可乎老人曰勿爾夜氣已深姑娘至園門時即停玉趾可耳

蓓德目送此駝背老人去後即回至室中行將就臥斗見迦因坐於枕上嚶嚶啜泣而馬利亞則閃其雙目以注視蓓德之面狀至可憐蓓德見之大啓其哀憐之心即擁此女娃於懷曰迦因我親愛之迦因汝何悲耶迦因泣曰密司蓓德汝實忍心我頃者夢身墮海中而君乃不來救我匪惟不救汝與台司孟反大笑不止後遂狂奔而去既而來一凶獰之蟹力鉗余足余駭極而呼噤不能聲又追汝後以手力握汝裾汝乃用力推之且言此後將永不愛我台司孟亦不爲余一綣顧嗚呼密司蓓德我嗣後決不頑強矣汝其恕余哉蓓德曰否此乃夢境也遂撫之使睡逾一時許迦因復沉沉睡去

第八章

一日午後天氣至爲炎暑巴治曰密司芙爾芳我將告假數小時出外往訪一人也蓓德曰可然我觀汝日來似有沉憂之色汝其有難言之隱乎

珍聞俱樂部

◎自動槍之新發明

據聞邦阿克（丹麥京城）消息近日丹麥某工程師發明一種軍事上之殺人利器不須用人扶持自能發彈故又名（自動軍士）此器用大小兩鋼柱形組織置之地中藏以無綫電機藉板上巧妙之作用小鋼柱形即由大者之中漸漸昇出至離地五十生的密達時向對面連珠發彈可至四百次之多此器不論多寡僅須軍士一人於戰線後距離八九基羅密達處按無綫電機縱之且此器若不昇出地面可決不爲敵人所見又經屢此考驗之結果該工程師察得此器自具可敵步兵數大隊惟此器四百彈用罄之後如何裝配方免危險尚待研究多數參與試驗之丹麥軍官僉謂此器雖尚未臻完美地步當危險之防禦區域人身血肉之軀所不能堪者可使此自動軍士替代之

◎最新式熱力機關車

德國高等顧問阿特爾革新明一種熱力機關車運用時並不用蒸汽與電氣僅一發動機名曰逗爾爾使用時不論遠近均極穩便查發動機係溫他賓爾地方革志扎爾公司承造車係逗華兒市阿爾爾公司製造近來瑞西國之溫他賓爾和柏林之鐵道上均用此車頗有成效嗣後世界通用之蒸汽車與機關車當皆成爲淘汰品云

餘興

新對（連環格）（罷釣客投稿）

馬路　龍洋　洋龍（外國水龍）　路馬（曲譜式路馬）
九重　六幺（曲調名）　幺六（牌名）　重九（重陽）
地平（見備書）　天順（明英宗年號）　順天（省名）　平地
律師　行旅　旅行（學堂）　師律（見易）
法文　英武　武英（古人名見宋史任職傳）　文法（學堂用書）
元鼎（漢武帝年號）　太師　師太（尼姑俗稱師太）　鼎元（舊時稱狀元曰鼎元）

連環格一倒一順必各有一義方爲合格否則如豐年年豐長日日長之類上下只有一義無取焉

（贈小說時報婦女時報各一冊）

圍棋欄

周小松　林詒書　受二子

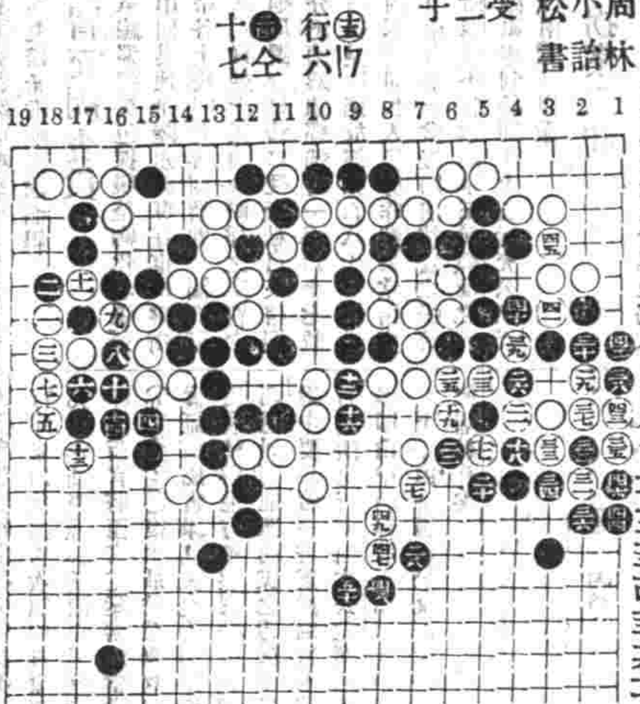

懸賞問題　第三期　白先生死如何

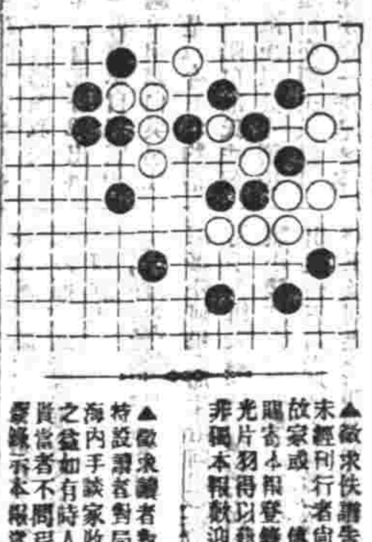

▲徵求佚譜告白　古譜未經刊行者向夥或藏之故家或傳錄如有賜寄本報登錄俾古人吉光片羽得以爲之傳流非獨本報歡迎已也

▲徵求讀者對局　本報特設讀者對局一欄以便海內手談家收互相觀摩之益如有時人對局惠心貴當者不問程度高低如蒙錄示本報當擇尤刊登

懸賞問題第三期揭曉

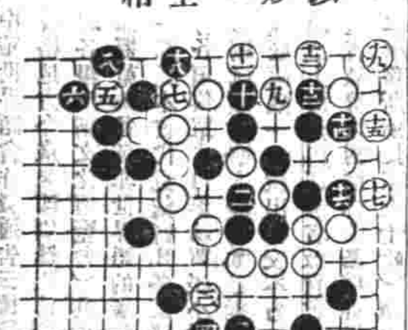

此勢白子一氣貫通角中以處作實已成活局可謂巧妙（王卓民投稿）

又接南京程或山君劉河王左泉君二答與王君着法相全不並錄

各贈婦女時報一冊

本埠商務采誌

怡和絲莊

昨三月四日星期三本埠怡和洋行第七百七十六次拍賣行情如左

（羽毛）

純紅人馬牌每疋十八兩	
大紅又	十七兩三錢六分
金黃又	十七兩七錢一分
新綠又	十五兩五錢二分
純紅爲牌	十七兩八錢八分
大紅又	十七兩四錢

（羽綾）

元青虎牌每疋	十六兩五錢
元青八馬	十五兩七錢一分
元青馬頭	十五兩七錢五分

（嗶嘰）

大紅鑽星	八兩三錢七分

（未完容續登）

匯票

民國三年三月五日各國匯票行情如左

大條銀（二十六辨十八之七）

（上海規元一兩合下）

英國電匯	二先令七辨十四之一
英國現匯	二先令七辨十十六之五
電匯四個月匯票	二先令七辨十十六之七
銀行又進四個月匯票	二先令七辨十十六之十一
銀行又買六個月匯票	二先令七辨十十六之十三
銀行四個月票定貨	二先令七辨十六之十三
銀行六個月定貨票	二先令七辨十十六之十五
法國現電匯	三法郎二五
又四個月電匯	三四法郎三二之一
又六個月電匯	三法郎三六二之一
德國電匯	二馬克六六
又四個月電匯	二馬克七〇二之一

（上海規元一百兩合下）

美金元現匯	六十三元八之三
又四個月電匯	六十五元四之一
印度電匯	一百九十三羅比四之

（每一百元合上海規元）

香港電匯	七十四兩四之一
日本電匯	七十八兩四之一

金市

三月五日收盤行情如左

現貨漂金	三百七十三兩
足赤條金	三百八十兩
沙赤合金	三百八十一兩

錢市

三月五日北市銀錢圓及角子銀拆錢市收盤行情如左

龍洋	七錢二分七厘七毫半
英洋	七錢二分九厘
花洋	七錢二分五厘
小洋	六錢四分一厘
銀拆	一錢二分
銅元	一百八十一千文
市錢	一百五十千文
衣牌	一千三百十文
洋枝	七錢二分五厘
錢枝	一千二百文
本洋	七錢二分
八開	一百十五文
小洋貼水	每角十六文

金融

三月五日銀行市價如左

英洋	開盤七錢二分九厘　收盤七錢二分九厘
銀拆	開盤一錢二分　收盤一錢二分
轉帳	一錢二分　掛無牌
標金	開盤三百七十二兩二錢　收盤三百七十二兩二錢

股票

昨由股票交通公司報告

藍格志	賣每股五十七兩
電車	又　一百十六兩
開平	買　十五兩
德律風	又　一百零二兩
古拉客輪船	又　八兩七錢五分

糧食

昨日到貨與銷路兩平價均較前相彷云茲錄開出各價如左

北幫機白米	六元七角至六元二角
南幫機白米	六元六角至六元
常幫機白米	六元五角至六元
蘇同機白米	六元三角至五元九角
湖瀝機白米	六元一角至五元八角
角里變轉白米	六元一角至五元八角
松江高白米	六元至五元六角
周莊白米	五元九角至五元五角
新機洋釉米	六元九角至六元五角
塘機杜子釉米	六元七角至六元二角
新機客釉米	六元四角至五元九角
蘇同白釉米	六元四角至五元九角
高新通元米	七元七角至七元五角
高機白陰元米	七元二角至六元九角
角里陰元米	七元一角至六元八角
高小麥	五元二角至四元一角

油荳市

昨日滬南油市銷路頗爲活潑其出廣東幫購去各埠生油一千四百三十簍又內河幫與本幫等銷去牛荳油二百四十件各種小簍荳油二百三十件正茲錄開各價於左

輕皮生油每担	十兩零七錢
異爽生油	十兩零八錢半
泊兒生油	十兩〇二錢
船牛荳油	十兩零〇五錢
歧山荳油	九兩五錢
靑口荳油	九兩
萊陽荳油	八兩五錢

絲市

昨日洋莊買進各絲担價錄左

公安洋行買旗牌頭二號七里乾經十担每担六百八十五兩至六百七十七兩

惇信洋行買祥林牌七里白絲八担計担四百九十七兩五錢

三井洋行買金蘭牌頭二三號杭州白絲三十七担每担五百十五兩至四百九十五兩

乾昌洋行買二三號灰絲五十担每担一百二十七兩五錢至一百十七兩五錢

花衣

昨日各路花衣及子花兩價如左

通州花衣每担	二十二兩
太倉黑核花衣又	二十二兩
太倉白核花衣又	二十一兩二錢
四牌子花　又	二十一兩二錢
火機花衣　又	二十一兩
上海花衣　又	二十兩零八錢
餘姚花衣　又	二十兩零四錢
南路子花　又	十元〇五角
北路子花　又	十一元

日本紗

近日東紗市情銷路不暢市價連步疲弱昨日紗號抖售客帮計一百數十包各紗行情如左

二十支藍魚紗大包	一百十六兩
二十支五子　又	一百零九兩七五
二十支日島　又	一百零九兩七五
二十支瑞島　又	一百十三兩
二十支金鷄　又	一百十一兩
二十支雞什　又	一百零七兩五錢
十六支藍魚紗大包	一百〇八兩
十六支立馬　又	一百零八兩
十六支二馬　又	一百零七兩五錢
十六支瑞島　又	一百零七兩
十六支雙鹿　又	一百零七兩五錢
十六支雙喜　又	一百〇四兩二五
十六支五福　又	一百零六兩五錢
十六支二鶴　又	一百零六兩七錢
十六支三龍　又	一百〇六兩五錢
十六支駱駝　又	一百〇六兩二五
十六支孩子　又	一百零四兩五錢
十六支什牌　又	一百零四兩
十六支金象　又	一百零六兩
十六支花蝶紗又	一百零八兩
十六支扇面　又	一百零八兩

本廠紗

昨日廠紗市面近日銷路平常各紗市價步見泛落各紗價格如左

十六支雙龍紗大包	一百〇六兩
十六支雙虎　又	一百〇三兩七五
十六支雙象　又	一百〇三兩二五
十六支脂虎　又	一百〇三兩七五
十六支牧羊　又	一百〇三兩七五
十六支紅團龍又	一百〇三兩二五
十六支野鼠　又	一百兩〇零五錢
十六支火車　又	一百〇五兩二五
十六支水月　又	一百零七兩二五
十六支月季　又	一百兩〇零五
十六支日光　又	一百〇四兩
十六支天官　又	一百〇三兩七五
十六支雙寶金又	九十九兩
十六支雲龍　又	一百兩
十六支雲鶴　又	一百〇三兩
十六支紅龍　又	一百兩〇〇五錢
十六支鐵毛　又	九十九兩
十六支三星　又	一百零一兩
十六支兩人紗又	一百〇三兩二五

外國輪船出口日期

麥克	三月六日開往茄門	德公司
日后	三月八日開往金山	昌興公司
印度	三月十日開往倫敦	英公司
科法	十二日開往法蘭西	太古公司
乃而	十三日開往倫敦歐州	英公司

▲進口輪船▼

三月五日禮拜四進口

江天	由甯波	招商總局
甬興	由甯波	甯紹公司
龍門	由膠州	亨寶公司
湖北	由烟台	太古公司
襄陽丸	由長江	日清公司
隆和	由長江	怡和洋行
聯益	由長江	太古公司

▲出口輪船▼

三月六日禮拜五出口

長安	晚往長江	鴻安公司
甘州	開往青島	太古公司
隆和	晚往長江	怡和洋行
聯益	晚往長江	太古公司
廣濟	開往溫州	招商總局
廣大	開往香港	招商總局
龍門	開往青島大連	亨寶公司
順天	開往威海烟台天津	太古公司
大德	晚往揚州	大達公司
新北京	開往甯波	太古公司
甯紹	開往甯波	甯紹公司

三月七日禮拜六出口

襄陽丸	晚往長江	日清公司
福州	晚往香港廣東	太古公司
安慶	開往長江	太古公司
連陞	晚往烟台天津	怡和洋行
江天	晚往甯波	招商總局
甬興	晚往甯波	甯紹公司
秦順	晚往天津	招商總局
張家口	開往青島牛莊	太古公司

三月八日禮拜日出口

美利	開往長江	美最時行
江孚	開往長江	招商總局

三月九日禮拜一出口

提平	開往天津	開灤公司
榊丸	開往大連	郵船會社

三月十日禮拜二出口

格林勞根	開往日本	怡泰洋行
春日丸	開往神戶四日市橫濱	郵船會社
翁平	開往秦皇島	開灤公司

三月十一日禮拜三出口

大德	開往揚州	大達公司

◎華郵政收信時刻

日本美洲	公司上午八點半	
香港廣東	又	下午十二點半
歐洲	又	
日本美洲	又	下午三點半
溫州	又	下午三點半
日本美洲	廣濟　又	
長江	公司　又	下午二點半
青島	隆和　又	
烟台牛莊	甘州　又	又九點
港廣東	恒生　又	又
	廣大　又	又

法國華…九十三年
此書爲法國大文豪嚳俄原著吾國亞東㠗天譯出文筆典雅曾排日登載時報爲海內所稱譽茲印單行本…
青網再版
奧門天笑生譯情網一次久巳膾炙人口出印行單行本後巳銷至六七千部今再版又從…